



Ministero della Salute

DIREZIONE GENERALE DEI DISPOSITIVI MEDICI E DEL
SERVIZIO FARMACEUTICO

Ufficio I- Affari generali e Prodotti di interesse sanitario diversi dai dispositivi medici
Viale Giorgio Ribotta, 5 - 00144 Roma

Classif: I.5.i.d.2/1734

Allegati: 1 decreto + 2 allegati

Ministero della Salute

0058643-12/08/2021-DGDMF-DGDMF-P

DGDMF

0058643-P-12/08/2021



459417802

Sepran s.a.s.

via Brenta 20

36033 Isola Vicentina (VI)

Italia

OGGETTO: Prodotto biocida: **NEW RATAN E BLOCK**; invio decreto di autorizzazione.

Si trasmette, in allegato, il decreto di autorizzazione del biocida indicato in oggetto n. IT/2021/00.161.../AUT del 2 AGO. 2021. Si richiama l'attenzione in merito a quanto disposto dal Regolamento (UE) 2016/1179 della Commissione del 19 luglio 2016 recante modifica, ai fini dell'adeguamento al progresso tecnico e scientifico, del regolamento 1272/2008 del Parlamento europeo e del Consiglio relativo alla classificazione, all'etichettatura e all'imballaggio delle sostanze e delle miscele, che troverà applicazione nei tempi previsti dall'articolo 2 del medesimo regolamento.

IL DIRETTORE GENERALE

dott. Achille IACHINO

Referente tecnico: Raffaella Perrone - email: r.perrone@sanita.it

Ref.te amministrativo: Emanuele Marco Mongiovi - email: em.mongiovi@sanita.it

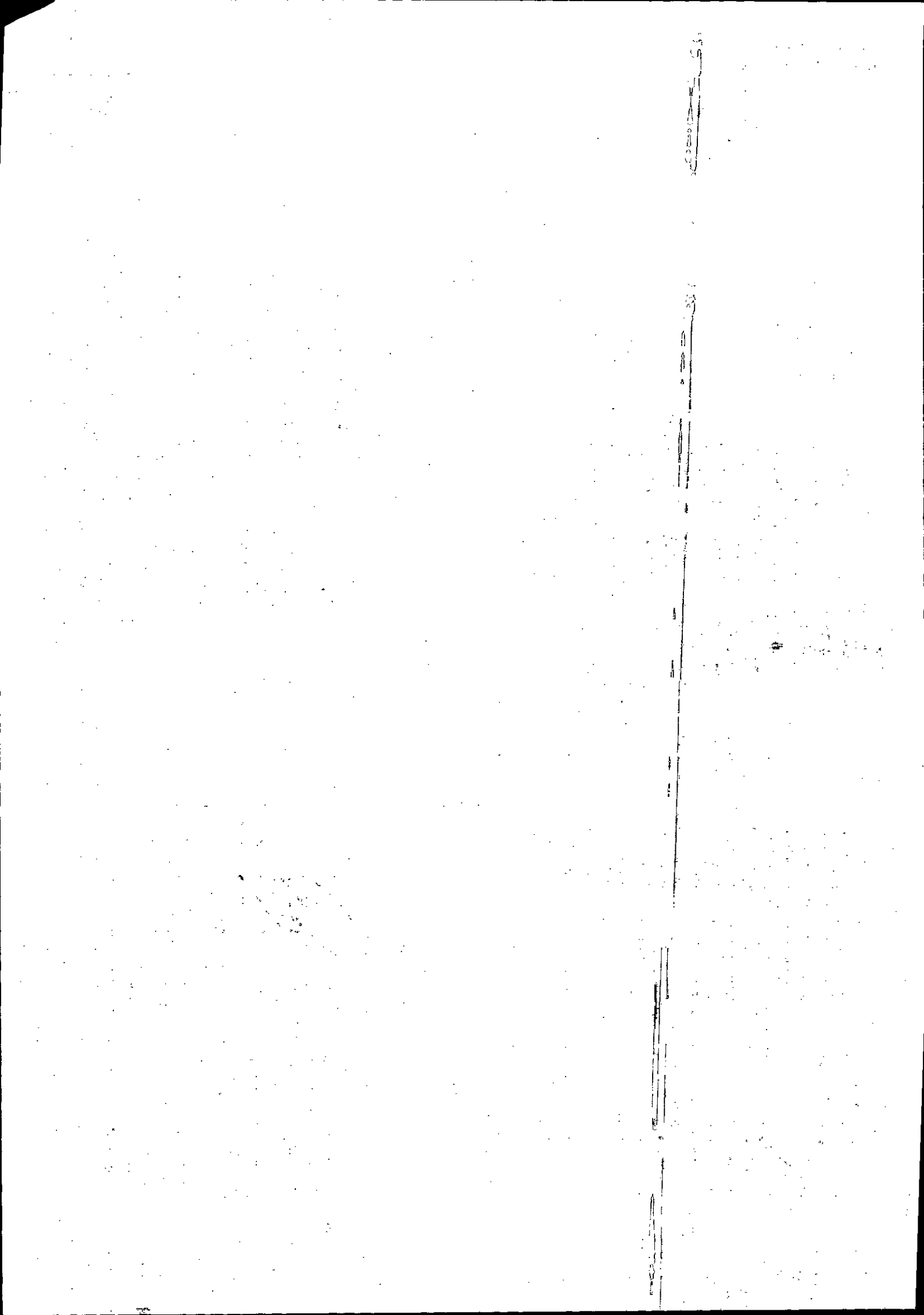



Ministero della Salute

DIREZIONE GENERALE DEI DISPOSITIVI MEDICI E DEL SERVIZIO FARMACEUTICO

UFFICIO I
I.5.i.d.2/1734

IT/2021/00 *761* /AUT

IL DIRETTORE GENERALE

VISTO il Regolamento (UE) 528/2012 del Parlamento Europeo e del Consiglio del 22 maggio 2012 relativo alla messa a disposizione sul mercato e all'uso dei biocidi, in particolare gli artt.19 e ss.;

VISTO, in particolare, l'art. 5 del regolamento (UE) n. 414/2013, che definisce la procedura di autorizzazione di uno stesso biocida, conformemente alle disposizioni del regolamento (UE) n. 528/2012;

VISTA l'istanza NA-BBS BC-GM067149-27 presentata sul Registro Europeo R4BP3 in data 16.06.2021;

VISTA la decisione di autorizzazione del prodotto di riferimento IT-0013796-0000, ed essendosi verificate le condizioni per l'autorizzazione del prodotto copia ai sensi del regolamento (UE) n.414/2013;

VISTA la documentazione presentata dalla società richiedente e accertata la conformità di detta documentazione alla normativa vigente in materia di immissione sul mercato di biocidi;

DECRETA

L'autorizzazione del prodotto biocida:

DENOMINAZIONE	NEW RATAN E BLOCK; RATOLI' BLOCK 27; DOMORAT BLOCK 27; RODITAN BLOCK 27
TITOLARE DELL'AUTORIZZAZIONE RESPONSABILE DELL'IMMISSIONE SUL MERCATO	Sepran SAS via Brenta 20 36033 Isola Vicentina (VI) Italia
NUMERO DI AUTORIZZAZIONE	IT/2021/00 <i>761</i> /AUT
SCADENZA DELL'AUTORIZZAZIONE	

A far data dalla notifica del presente decreto, la società **Sepran SAS** è tenuta a produrre e commercializzare il prodotto come biocida esclusivamente alle condizioni riportate nell'allegato 1 (SPC - sommario delle caratteristiche del prodotto) e nell'allegato 2 (ulteriori condizioni dell'autorizzazione).

Avverso il presente atto è ammesso ricorso giurisdizionale presso il Tribunale Amministrativo Regionale competente entro il termine di sessanta giorni, ovvero ricorso straordinario al Capo dello Stato entro il termine di centoventi giorni.

Il presente decreto viene redatto in duplice originale, di cui un esemplare è notificato in via amministrativa alla ditta interessata e l'altro è conservato agli atti di questo Ufficio.

Roma, li

2 AGO. 2021

IL DIRETTORE GENERALE
dott. Achille IACHINO

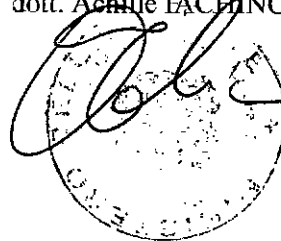

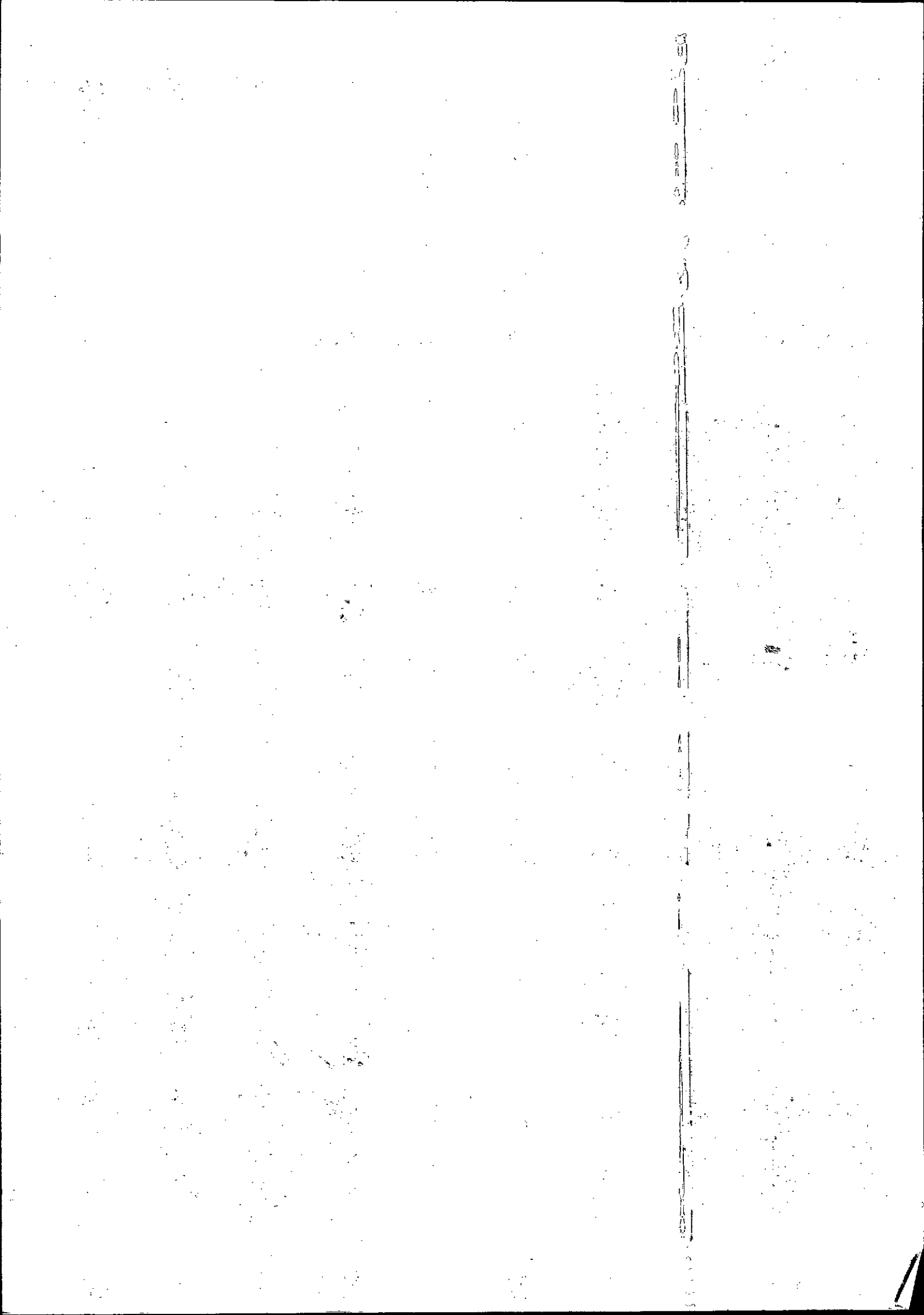

Allegato 2

Ulteriori condizioni dell'autorizzazione

ETICHETTATURA

- L'etichetta del prodotto biocida oggetto della presente autorizzazione dovrà essere redatta nel rispetto delle disposizioni di cui all'articolo 69 del Regolamento (UE) n.528/2012 riportando le informazioni di cui al sommario delle caratteristiche del prodotto riportato in Allegato 1.
- Tutte le etichette del prodotto biocida devono riportare il numero di autorizzazione attribuito dal presente decreto, con la seguente dicitura:
*" **PRODOTTO BIOCIDA (PT 14)**
AUTORIZZAZIONE DEL MINISTERO DELLA SALUTE n. IT/2021/00.761/AUT "*
- Per ogni categoria di utilizzatore autorizzata (Professionisti/ Professionisti formati/ Utilizzatori non professionisti) deve essere predisposta una etichetta distinta.
- L'etichetta dovrà contenere l'indicazione dell'officina di produzione e sito produttivo del formulato autorizzato.
- Nell'etichetta l'esatta denominazione del biocida dovrà comunque essere individuabile attraverso una colorazione e un carattere unici in contrasto con le altre eventuali colorazioni e caratteri usati nel testo degli stampati autorizzati.
- L'etichetta del prodotto non contiene le formule «biocida a basso rischio», «non tossico», «innocuo», «naturale», «rispettoso dell'ambiente», «rispettoso degli animali» o indicazioni analoghe comportanti una sottovalutazione degli effetti potenziali del prodotto da parte dell'utilizzatore e non devono riportare indicazioni riferite al prodotto che possano generare confusione per quanto concerne i rischi che il prodotto comporta per l'uomo o l'ambiente.

N.B. E' consentita l'immissione sul mercato dei biocidi a condizione che le indicazioni dell'etichetta siano redatte in lingua italiana.

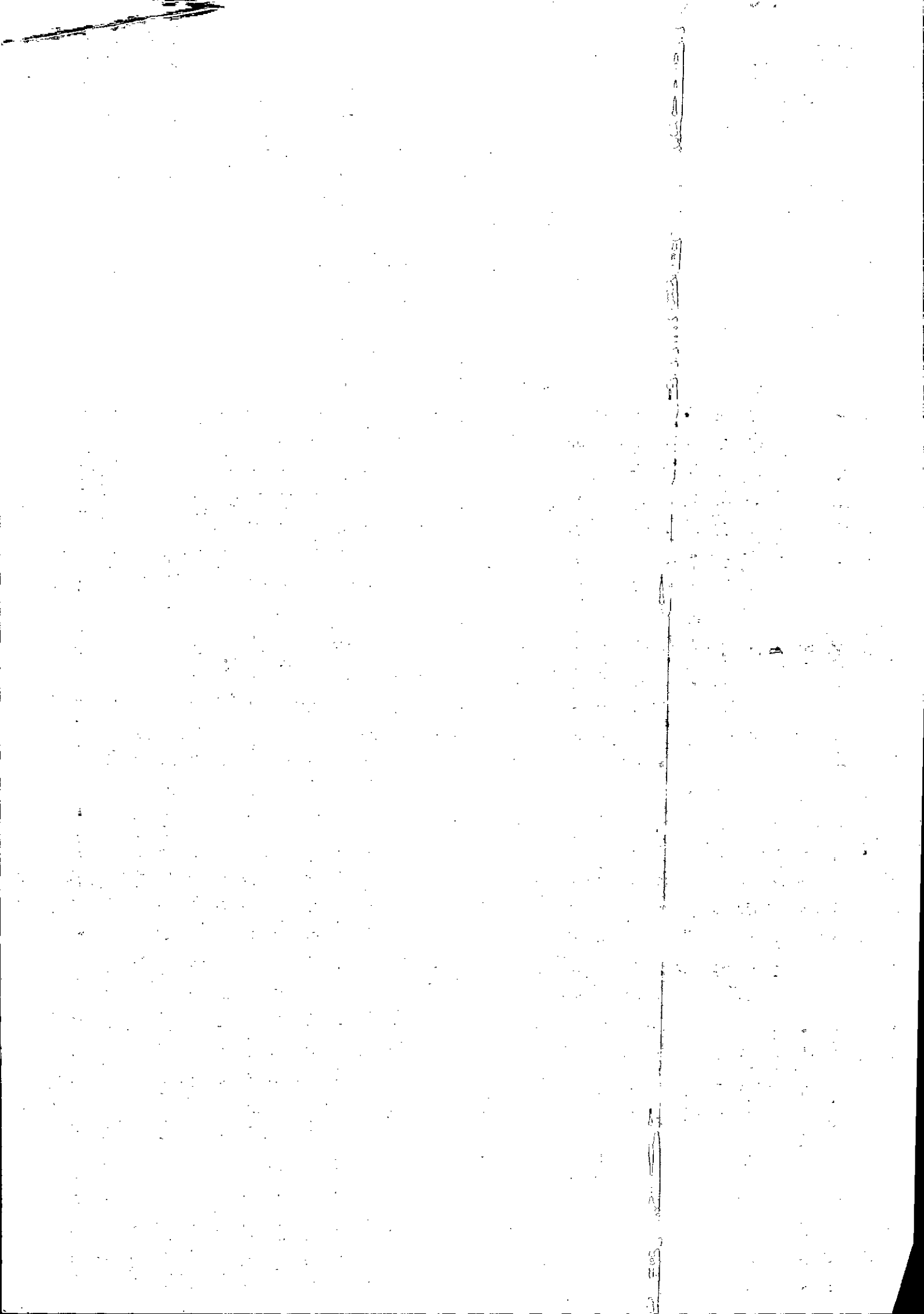

Sommario delle caratteristiche del prodotto biocida

1. Informazioni amministrative

1.1. Denominazione commerciale del prodotto

Area di mercato	Denominazione commerciale
Italia	NEW RATAN E BLOCK
Italia	RODITAN BLOCK 27
Italia	DOMORAT BLOCK 27
Italia	RATOLF BLOCK 27

1.2. Titolare dell'autorizzazione

Numero di autorizzazione

Non definito

Data di rilascio dell'autorizzazione

Non definito

Data di scadenza dell'autorizzazione

Non definito

Nome e indirizzo del titolare dell'autorizzazione

Nome
Indirizzo

Non definito
Non definito

1.3. Fabbricante/i del prodotto

Nome del produttore	Indirizzo del fabbricante	Ubicazione dei siti produttivi
SEPRAN S.r.l.	Via Brenta, 20 36033 Isola Vicentina (VI) Italia	IMC Limited - F65 Hal Far Industrial Estate, BBG 3000 Birzebbuga Malta
	KOLLANT S.r.l. - Via C.Colombo 7-7/A 30030 Vigonovo (VE) Italia	INDUSTRIALCHIMICA S.r.l. - Via Sorgaglia, 40 35020 Arre (PD) Italia
	MAYER BRAUN DEUTSCHLAND S.r.l. - Via Brigata Marche, 129 31030 Carbonera Italia	SEPRAN S.r.l. - Via Brenta, 20 36033 Isola Vicentina (VI) Italia

1.4. Fabbricante/i del/i principio/i attivo/i

numero BAS: 12

Nome del produttore

Activa S.r.l.

Indirizzo del fabbricante

Via Feltr 32 20132 Milano Italia

Ubicazione dei siti produttivi

Dr. Tezza s.r.l. - Via Tre Ponti 22 37059 S Maria di Zevio (VR) Italia

2. Composizione e formulazione

2.1. Informazioni qualitative e quantitative sulla composizione del prodotto

numero BAS	Numero CE	Numero CAS	Nome comune	Nomenclatura IUPAC	Funzione	Contenuto (%)
12	249-205-9	28772-56-7	Bromadiolone	3-[3-(4'-Bromo[1,1'-biphenyl]-4-yl)-3-hydroxy-1-phenylpropyl]-4-hydroxy-2H-1-benzopyran-2-one	Principio attivo	0.0027
-	223-095-2	3734-33-6	Denatonium benzoate	benzyl-[2-(2,6-dimethylanilino)-2-oxoethyl]-diethylazanium; benzoate	Amaricante	0.001
-	215-137-3	1305-62-0	Calcium hydroxide	calcium; dihydroxide	Stabilizzante	0.375

2.2. Tipo di formulazione

RB - Esca (pronta per l'uso)

3. Indicazioni di pericolo e consigli di prudenza

Indicazioni di pericolo Può provocare danni agli organi (Sangue) in caso di esposizione prolungata o ripetuta.

Consigli di prudenza Tenere fuori dalla portata dei bambini.

IN CASO di esposizione o di possibile esposizione: Consultare un medico.

Smaltire il prodotto in rispetto delle normative nazionali ed internazionali.

Smaltire il recipiente in rispetto delle normative nazionale ed internazionali.

4. Usi autorizzati

4.1. Topi domestici - professionisti - all'interno di edifici

Tipi di prodotto	Tipo di prodotto 14 - Rodenticidi		
Descrizione esatta dell'uso autorizzato (se pertinente)	Non applicabile per i rodentici		
Campo di applicazione	In ambiente chiuso All'interno di edifici		
Categoria/e di utilizzatori	Utilizzatore professionale		
Organismi bersaglio	Nome scientifico Mus musculus	Nome comune Topo domestico	Fase di sviluppo -
Metodi di applicazione			
Metodo pronte all'uso	esche		
Descrizione	Esca pronta per l'uso per impiego in contenitori per esche a prova di manomissione.		
Tasso: necessari più contenitori per esche, posizionarli ad una distanza minima di 5 metri l'uno dall'altro.	60 g di esca per contenitore. Se fossero necessari più contenitori per esche, posizionarli ad una distanza minima di 5 metri l'uno dall'altro.		
Diluizione:	-%		
Tempistica:	-		
Dimensioni e materiale dell'imballaggio	Sacco / sacchetto etichettato o stampato in PE / Alluminio / Poliestere (termosaldati), da 1,5 kg fino a 25 kg (contenente esche rodenticide da 10-20 g in blocchi di cera). L'imballaggio è limitato a sacchetti confezionati separatamente in PE / Alluminio / Poliestere contenenti al massimo 10 kg di prodotto per singolo sacchetto confezionato.		

Sacco / sacchetto in PE / Alluminio / Poliestere (termosaldato) in sacchio in HDPE etichettato o stampato (sigillato): da 1,5 kg fino a 25 kg (contenente esche rodenticide da 10-20 g in blocchi di cera). L'imballaggio è limitato a sacchetti confezionati separatamente in PE / Alluminio / Poliestere contenenti al massimo 10 kg di prodotto per singolo sacchetto confezionato.

Sacco / sacchetto in PE / Alluminio / Poliestere (termosaldato) in bustina in cartone stampato o in cartone stampato: da 1,5 kg fino a 25 kg (contenente esche rodenticide da 10-20 g in blocchi di cera). L'imballaggio è limitato a sacchetti confezionati separatamente in PE / Alluminio / Poliestere contenenti al massimo 10 kg di prodotto per singolo sacchetto confezionato.

4.1.1. Istruzioni d'uso specifiche per l'uso

I contenitori con le esche dovrebbero essere controllati almeno ogni 2-3 giorni all'inizio del trattamento e almeno settimanalmente in seguito, al fine di controllare se l'esca è accettata, i contenitori sono integri e per rimuovere i corpi dei roditori. Riempire nuovamente il contenitore quando necessario.

4.1.2. Misure di mitigazione del rischio specifiche per l'uso

Vedere "Istruzioni generali per l'uso (professionisti)".

4.1.3. Dove specifico per l'uso, i dettagli dei probabili effetti negativi, diretti o indiretti e le istruzioni per interventi di pronto soccorso e le misure di emergenza

In caso di posizionamento di punti esca in prossimità di sistemi di drenaggio delle acque, prevenire che l'esca entri in contatto con l'acqua.

4.1.4. Dove specifico per l'uso, le istruzioni per lo smaltimento in sicurezza del prodotto e del relativo imballaggio

Vedere "Istruzioni generali per l'uso (professionisti)".

4.1.5. Dove specifico per l'uso, le condizioni di stoccaggio e la durata di conservazione del prodotto in normali condizioni di stoccaggio.

Vedere "Istruzioni generali per l'uso (professionisti)".

4.2. Ratti - professionisti - all'interno di edifici

Tipi di prodotto	Tipo di prodotto 14 - Rodenticidi		
Descrizione esatta dell'uso autorizzato (se pertinente)	Non applicabile per i rodenticidi		

Campo di applicazione	In ambiente chiuso All'interno di edifici						
Categoria/le di utilizzatori	Utilizzatore professionale						
Organismi bersaglio	<table border="0"> <tr> <td>Nome scientifico</td> <td>Nome comune</td> <td>Fase di sviluppo</td> </tr> <tr> <td>Rattus norvegicus</td> <td>Ratto grigio</td> <td>-</td> </tr> </table>	Nome scientifico	Nome comune	Fase di sviluppo	Rattus norvegicus	Ratto grigio	-
Nome scientifico	Nome comune	Fase di sviluppo					
Rattus norvegicus	Ratto grigio	-					
Metodi di applicazione							
Metodo	esche						
pronte all'uso							
Descrizione	Esca pronta per l'uso per impiego in contenitori per esche a prova di manomissione.						
Tasso:	100 g di esca per contenitore. Se fossero necessari più contenitori per esche, posizionarli ad una distanza minima di 5 metri l'uno dall'altro.						
Diluzione:	-%						
Tempistica:	-						
Dimensioni e materiale dell'imballaggio	Sacco / sacchetto etichettato o stampato in PE / Alluminio / Poliestere (termosaldato): da 1,5 kg fino a 25 kg (contenente esche rodenticide da 10-20 g in blocchi di cera). L'imballaggio è limitato a sacchetti confezionati separatamente in PE / Alluminio / Poliestere contenenti al massimo 10 kg di prodotto per singolo sacchetto confezionato.						

Sacco / sacchetto in PE / Alluminio / Poliestere (termosaldato) in secchio in HDPE etichettato o stampato (sigillato): da 1,5 kg fino a 25 kg (contenente esche rodenticide da 10-20 g in blocchi di cera). L'imballaggio è limitato a sacchetti confezionati separatamente in PE / Alluminio / Poliestere contenenti al massimo 10 kg di prodotto per singolo sacchetto confezionato

Sacco / sacchetto in PE / Alluminio / Poliestere (termosaldato) in bustina in cartone stampato o in cartone stampato: da 1,5 kg fino a 25 kg (contenente esche rodenticide da 10-20 g in blocchi di cera). L'imballaggio è limitato a sacchetti confezionati separatamente in PE / Alluminio / Poliestere contenenti al massimo 10 kg di prodotto per singolo sacchetto confezionato

4.2.1. Istruzioni d'uso specifiche per l'uso

I contenitori con le esche dovrebbero essere controllati almeno ogni 5-7 giorni all'inizio del trattamento e almeno settimanalmente in seguito, al fine di controllare se l'esca è accettata, i contenitori sono integri e per rimuovere i corpi dei roditori. Riempire nuovamente il contenitore quando necessario.

4.2.2. Misure di mitigazione del rischio specifiche per l'uso

Vedere "Istruzioni generali per l'uso (professionisti)".

4.2.3. Dove specifico per l'uso, i dettagli dei probabili effetti negativi, diretti o indiretti e le istruzioni per interventi di pronto soccorso e le misure di emergenza

In caso di posizionamento di punti esca in prossimità di sistemi di drenaggio delle acque, prevenire che l'esca entri in contatto con l'acqua.

4.2.4. Dove specifico per l'uso, le istruzioni per lo smaltimento in sicurezza del prodotto e del relativo imballaggio

Vedere "Istruzioni generali per l'uso (professionisti)".

4.2.5. Dove specifico per l'uso, le condizioni di stoccaggio e la durata di conservazione del prodotto in normali condizioni di stoccaggio.

Vedere "Istruzioni generali per l'uso (professionisti)".

4.3. Topi domestici e/o ratti – professionisti – all'esterno, intorno agli edifici

Tipi di prodotto	Tipo di prodotto 14 - Rodenticidi
Descrizione esatta dell'uso autorizzato (se pertinente)	Non applicabile per i rodenticidi
Campo di applicazione	All'aperto

All'esterno, intorno agli edifici			
Categoria/e di utilizzatori	Utilizzatore professionale		
Organismi bersaglio	Nome scientifico	Nome comune	Fase di sviluppo
	Mus musculus	Topo domestico	-
	Rattus norvegicus	Ratto grigio	-

Metodi di applicazione

Metodo pronte all'uso	esche
Descrizione	Esca pronta per l'uso per impiego in contenitori per esche a prova di manomissione

Tasso:
contenitore. - Per topo domestico 60 g di esca per contenitore. Se fossero necessari più contenitori per esche, posizionarli ad una distanza minima di 5 metri l'uno dall'altro.

Diluizione: -%

Templistica: -

Dimensioni e materiale dell'imballaggio

Sacco / sacchetto etichettato o stampato
in PE / Alluminio / Poliestere (termosaldato): da 1,5 kg fino a 25 kg
(contenente esche rodenticide da 10-20 g in blocchi di cera). L'imballaggio è limitato a sacchetti confezionati separatamente in PE / Alluminio / Poliestere contenenti al massimo 10 kg di prodotto per singolo sacchetto confezionato.

Sacco / sacchetto in PE / Alluminio / Poliestere (termosaldato) in
secchio in HDPE etichettato o stampato (sigillato): da 1,5 kg fino a 25 kg
(contenente esche rodenticide da 10-20 g in blocchi di cera). L'imballaggio è limitato a sacchetti confezionati separatamente in PE / Alluminio / Poliestere contenenti al massimo 10 kg di prodotto per singolo sacchetto confezionato.

Sacco / sacchetto in PE / Alluminio / Poliestere (termosaldato) in
busina in cartone stampato o in cartone stampato: da 1,5 kg fino a 25 kg
(contenente esche rodenticide da 10-20 g in blocchi di cera). L'imballaggio è limitato a sacchetti confezionati separatamente in PE / Alluminio / Poliestere contenenti al massimo 10 kg di prodotto per singolo sacchetto confezionato.

4.3.1. Istruzioni d'uso specifiche per l'uso

Proteggere l'esca dalle condizioni atmosferiche (ad es. pioggia, neve, ecc).
Posizionare i contenitori con l'esca in zone non soggette ad allagamenti.

- I contenitori con le esche dovrebbero essere controllati almeno ogni 2-3 giorni per i topi, per i ratti da 5 a 7 giorni dopo l'inizio del trattamento e almeno settimanalmente in seguito, al fine di controllare se l'esca è accettata, i contenitori sono integri e per rimuovere i corpi dei roditori. Riempire nuovamente il contenitore quando necessario.

Sostituire le esche nei contenitori se danneggiate dall'acqua o contaminate dalla sporcizia.

4.3.2. Misure di mitigazione del rischio specifiche per l'uso

Non applicare questo prodotto direttamente nelle tane.

4.3.3. Dove specifico per l'uso, i dettagli dei probabili effetti negativi, diretti o indiretti e le istruzioni per interventi di pronto soccorso e le misure di emergenza

In caso di posizionamento dei contenitori con l'esca in prossimità di acque superficiali (ad esempio fiumi, stagni, canali d'acqua, dighe, canali di irrigazione) o di sistemi di drenaggio delle acque, assicurarsi che l'esca non entri in contatto con l'acqua.

4.3.4. Dove specifico per l'uso, le istruzioni per lo smaltimento in sicurezza del prodotto e del relativo imballaggio

Vedere "Istruzioni generali per l'uso (professionisti)".

4.3.5. Dove specifico per l'uso, le condizioni di stoccaggio e la durata di conservazione del prodotto in normali condizioni di stoccaggio.

Vedere "Istruzioni generali per l'uso (professionisti)".

4.4. Topi domestici - Pubblico (non professionisti) - all'interno di edifici

Tipi di prodotto	Tipo di prodotto 14 - Rodenticidi		
Descrizione esatta dell'uso autorizzato (se pertinente)	Non applicabile per i rodenticidi		
Campo di applicazione	In ambiente chiuso All'interno di		
edifici			
Categoria/e di utilizzatori	Utilizzatore non professionale		
Organismi bersaglio	Nome scientifico	Nome comune	Fase di sviluppo
	Mus musculus		-

	Topo domestico
Metodi di applicazione	
Metodo pronte all'uso	esche
Descrizione	Esca pronta per l'uso per impiego in contenitori per esche a prova di manomissione.
Tasso: necessari più contenitori per esche, posizionarli ad una distanza minima di 5 metri l'uno dall'altro.	60 g di esca per contenitore. Se fossero necessari più contenitori per esche, posizionarli ad una distanza minima di 5 metri l'uno dall'altro.
Diluizione:	-%
Tempistica:	-
Dimensioni e materiale dell'imballaggio	Busta / sacchetto etichettato o stampato in PE / Alluminio / Poliestere (termosaldato) da 10 g fino a 100 g (contenente esche rodenticide da 10-20 g in blocchi di cera).
Borsa / sacchetto in PE / Alluminio / Poliestere (termosaldato) in Secchio in HDPE etichettato o stampato (sigillato): da 10 g fino a 100 g (contenente esche rodenticide da 10-20 g in blocchi di cera).	
Borsa / sacchetto in PE / Alluminio / Poliestere (termosaldato) in bustina di cartone etichettata o stampata o in cartoncino etichettato o stampato: da 10 g fino a 100 g (contenente esche rodenticide da 10-20 g in blocchi di cera).	

4.4.1. Istruzioni d'uso specifiche per l'uso

I contenitori con le esche dovrebbero essere controllati almeno ogni 2-3 giorni all'inizio del trattamento e almeno settimanalmente in seguito, al fine di controllare se l'esca è accettata, i contenitori sono integri e per rimuovere i corpi dei roditori. Riempire nuovamente il contenitore quando necessario.

4.4.2. Misure di mitigazione del rischio specifiche per l'uso

Vedere "Istruzioni generali per l'uso (non professionisti)".

4.4.3. Dove specifico per l'uso, i dettagli dei probabili effetti negativi, diretti o indiretti e le istruzioni per interventi di pronto soccorso e le misure di emergenza

Vedere "Istruzioni generali per l'uso (non professionisti)".

4.4.4. Dove specifico per l'uso, le istruzioni per lo smaltimento in sicurezza del prodotto e del relativo imballaggio

Vedere "Istruzioni generali per l'uso (non professionisti)".

4.4.5. Dove specifico per l'uso, le condizioni di stoccaggio e la durata di conservazione del prodotto in normali condizioni di stoccaggio.

Vedere "Istruzioni generali per l'uso (non professionisti)".

4.5. Ratti - Pubblico (non professionisti) - all'interno di edifici

Tipi di prodotto	Tipo di prodotto 14 - Rodenticidi		
Descrizione esatta dell'uso autorizzato (se pertinente)	Non applicabile per i rodenticidi		
Campo di applicazione	In ambiente chiuso All'interno di		
edifici			
Categoria/e di utilizzatori	Utilizzatore non professionale		
Organismi bersaglio	Nome scientifico Rattus norvegicus	Nome comune Ratto grigio	Fase di sviluppo -
Metodi di applicazione			
Metodo pronte all'uso	esche		
Descrizione	Esca pronta per l'uso per impiego in contenitori per esche a prova di manomissione		

Tasso: 100 g di esca per contenitore. Se fossero necessari più contenitori per esche, posizionarli ad una distanza minima di 5 metri l'uno dall'altro.

Diluizione: -%

Tempistica: -

Dimensioni e materiale dell'imballaggio Busta / sacchetto etichettato o stampato in PE / Alluminio / Poliestere (termosaldato): da 100 g fino a 300 g (contenente esche rodenticide da 10-20 g in blocchi di cera).

Borsa / sacchetto in PE / Alluminio / Poliestere (termosaldato) in secchio in HDPE etichettato o stampato (sigillato), da 100 g fino a 300 g (contenente esche rodenticide da 10-20 g in blocchi di cera).

Borsa / sacchetto in PE / Alluminio / Poliestere (termosaldato) in bustina di cartone etichettata o stampata o in cartone etichettato o stampato: da 100 g fino a 300 g (contenente esche rodenticide da 10-20 g in blocchi di cera).

4.5.1. Istruzioni d'uso specifiche per l'uso

I contenitori con le esche dovrebbero essere controllati almeno ogni 5-7 giorni all'inizio del trattamento e almeno settimanalmente in seguito, al fine di controllare se l'esca è accettata, i contenitori sono integri e per rimuovere i corpi dei roditori. Riempire nuovamente il contenitore quando necessario.

4.5.2. Misure di mitigazione del rischio specifiche per l'uso

Vedere "Istruzioni generali per l'uso (non professionisti)".

4.5.3. Dove specifico per l'uso, i dettagli dei probabili effetti negativi, diretti o indiretti e le istruzioni per interventi di pronto soccorso e le misure di emergenza

Vedere "Istruzioni generali per l'uso (non professionisti)".

4.5.4. Dove specifico per l'uso, le istruzioni per lo smaltimento in sicurezza del prodotto e del relativo imballaggio

Vedere "Istruzioni generali per l'uso (non professionisti)".

4.5.5. Dove specifico per l'uso, le condizioni di stoccaggio e la durata di conservazione del prodotto in normali condizioni di stoccaggio.

Vedere "Istruzioni generali per l'uso (non professionisti)".

4.6. Ratti - Pubblico (non professionisti) - all'esterno, intorno agli edifici

Tipi di prodotto	Tipo di prodotto 14 - Rodenticidi		
Descrizione esatta dell'uso autorizzato (se pertinente)	Non applicabile per i rodenticidi		
Campo di applicazione	All'aperto All'esterno		
Intorno agli edifici			
Categoria/e di utilizzatori	Utilizzatore non professionale		
Organismi bersaglio	Nome scientifico Rattus norvegicus	Nome comune Ratto grigio	Fase di sviluppo -
Metodi di applicazione			
Metodo pronto all'uso	esche		
Descrizione	Esca pronta per l'uso per impiego in contenitori per esche a prova di manomissione.		
Tasso:	100 g di esca per contenitore. Se fossero necessari più contenitori per esche, posizionarli ad una distanza minima di 5 metri l'uno dall'altro.		
Diluizione:	-%		
Tempistica:	-		
Dimensioni e materiale dell'imballaggio	Busta / sacchetto etichettato o stampato in PE / Alluminio / Poliestere (termosaldato): da 100 g fino a 300 g (contenente esche rodenticide da 10-20 g in blocchi di cera).		

Borsa / sacchetto in PE / Alluminio / Poliestere (termosaldato) in secchio in HDPE

etichettato o stampato (sigillato): da 100 g fino a 300 g (contenente esche rodenticide da 10-20 g in blocchi di cera).

Borsa / sacchetto
in PE / Alluminio / Poliestere (termosaldato) in bustina di cartone etichettata o stampata o in cartone etichettato o stampato: da 100 g fino a 300 g (contenente esche rodenticide da 10-20 g in blocchi di cera)

4.6.1. Istruzioni d'uso specifiche per l'uso

- Posizionare i contenitori con l'esca in zone non soggette ad allagamenti.
- Sostituire le esche nei contenitori se danneggiate dall'acqua o contaminate dalla sporcizia
- I contenitori con le esche dovrebbero essere controllati almeno ogni 5-7 giorni dopo l'inizio del trattamento e almeno settimanalmente in seguito, al fine di controllare se l'esca è accettata, i contenitori sono integri e per rimuovere i corpi dei roditori. Riempire il contenitore quando necessario.

4.6.2. Misure di mitigazione del rischio specifiche per l'uso

Vedere "Istruzioni generali per l'uso (non professionisti)".

4.6.3. Dove specifico per l'uso, i dettagli dei probabili effetti negativi, diretti o indiretti e le istruzioni per interventi di pronto soccorso e le misure di emergenza

Vedere "Istruzioni generali per l'uso (non professionisti)".

4.6.4. Dove specifico per l'uso, le istruzioni per lo smaltimento in sicurezza del prodotto e del relativo imballaggio

Vedere "Istruzioni generali per l'uso (non professionisti)".

4.6.5. Dove specifico per l'uso, le condizioni di stoccaggio e la durata di conservazione del prodotto in normali condizioni di stoccaggio.

Vedere "Istruzioni generali per l'uso (non professionisti)".

5. Indicazioni generali per l'uso

5.1. Istruzioni d'uso

Professionisti

- Prima dell'uso leggere e seguire le istruzioni sul prodotto così come le informazioni in accompagnamento al prodotto o fornite presso il punto vendita
- Prima del posizionamento delle esche, procedere ad un sopralluogo dell'area infestata e ad una valutazione in loco al fine di identificare la specie di roditori, i luoghi dell'attività e determinare la probabile causa e l'entità dell'infestazione.
- Rimuovere le fonti di cibo facilmente raggiungibili da parte dei roditori (ad esempio granaglie fuoriuscite o scarti di cibo). Inoltre, non ripulire l'area infestata appena prima del trattamento, dato che ciò disturba solamente la popolazione dei roditori e rende più difficile l'accettazione dell'esca.
- Il prodotto deve essere unicamente usato all'interno del sistema di gestione integrata delle infestazioni (IPM), che include, fra l'altro, anche misure d'igiene e, dove possibile, metodi fisici di controllo
- Considerare misure preventive di controllo (ad esempio: chiusura dei buchi, rimozione, per quanto possibile, di tutte le fonti di cibo e acqua) in modo da verificare la quantità di prodotto consumata e ridurre la possibilità di re-infestazione.
- I contenitori con l'esca devono essere posizionati nelle immediate vicinanze di luoghi in cui l'attività dei roditori è stata verificata in precedenza (ad esempio camminamenti, nidi, recinti d'entrata di bestiame, aperture, tane, ecc.).
- Dove possibile, fissare i contenitori per esca al suolo o ad altre strutture.
- I contenitori per esche devono essere chiaramente etichettati segnalando che contengono rodenticidi e che non devono essere rimossi o aperti (si veda sezione 3.3 relativa alle informazioni da riportare in etichetta).
- Quando il prodotto è utilizzato in aree pubbliche, le zone trattate devono essere segnalate durante il periodo di trattamento. Accanto alle esche, deve essere reso disponibile un avviso indicante il rischio di avvelenamento primario e secondario da anti-coagulante e le misure di primo soccorso da seguire in caso di avvelenamento.
- L'esca deve essere fissata in modo da non essere trascinata fuori dal contenitore per esche
- Posizionare il prodotto fuori dalla portata di bambini, uccelli, animali domestici, animali da fattoria e altri animali non bersaglio.
- Posizionare il prodotto lontano da cibi, bevande e alimenti per animali nonché da utensili o superfici che possono entrare in contatto con il prodotto
- Durante la fase di manipolazione del prodotto, indossare guanti di protezione resistenti alle sostanze chimiche
- Non mangiare, né bere, né fumare durante l'uso del prodotto. Lavare le mani e la pelle direttamente esposta dopo l'utilizzo del prodotto.
- Se il consumo dell'esca è basso rispetto alla dimensione evidente dell'infestazione, valutare il riposizionamento dei punti esca in altri luoghi e la possibilità di cambiare tipo formulazione d'esca.
- Se, trascorso un periodo di trattamento di 35 giorni, le esche vengono

ancora consumata e non si osserva una sola attività dei roditori, è necessario determinare la causa più probabile. Qualora altri elementi siano già stati esclusi, è probabile che vi siano roditori resistenti: considerare, quindi, ove disponibile, l'uso di un rodenticida non anticoagulante o di un rodenticida anticoagulante più efficace. Considerare, inoltre, l'uso di trappole quale misura alternativa di controllo.

- Al termine del periodo di trattamento rimuovere le esche rimaste ai contenitori con le esche.

Utilizzatori non professionisti

- Prima dell'uso leggere e seguire le istruzioni sul prodotto così come le informazioni in accompagnamento al prodotto o fornite presso il punto vendita.

- Considerare meccanismi di controllo non-chimico (ad esempio trappole) prima di utilizzare prodotti rodenticidi.

- Rimuovere le fonti di cibo facilmente raggiungibili da parte dei roditori (ad esempio granaglie fuoriuscite o scarti di cibo). Inoltre, non ripulire l'area infestata appena prima del trattamento, dato che ciò disturba solamente la popolazione di roditori e rende più difficile ottenere l'accettazione dell'esca.

- I contenitori con l'esca devono essere posizionati nelle immediate vicinanze di luoghi in cui l'attività dei roditori è stata verificata in precedenza (ad esempio camminamenti, nidi, recinti d'entrata di bestiame, aperture, tane, ecc.)

- Ove possibile, fissare i contenitori per esche al suolo o ad altre strutture.

- Posizionare il prodotto fuori dalla portata di bambini, uccelli, animali domestici, animali da fattoria e altri animali non bersaglio.

- Posizionare il prodotto lontano da cibi, bevande e elementi per animali, nonché da utensili o superfici che possono entrare in contatto con il prodotto.

- Non porre i contenitori per esche accanto a sistemi di drenaggio delle acque poiché l'esca potrebbe entrare in contatto con l'acqua.

- Non mangiare, né bere, né fumare durante l'uso del prodotto. Lavare le mani e la pelle direttamente esposta dopo l'utilizzo del prodotto

- Alla fine del periodo di trattamento rimuovere le esche rimaste o i contenitori contenenti le esche.

5.2. Misure di mitigazione del rischio

Professionisti

- Ove possibile, prima del trattamento, informare i possibili abitanti della campagna di derattizzazione in corso.

- Per ridurre il rischio di avvelenamento secondario, ricercare e rimuovere intervalli frequenti i roditori morti durante il trattamento (ad esempio due volte la settimana).

- Il prodotto non deve essere usato per oltre 35 giorni senza una valutazione dello stato di infestazione e dell'efficacia del trattamento

- Non utilizzare le esche contenenti sostanze attive anticoagulanti come esche permanenti per scopi preventivi o di monitoraggio delle attività dei roditori.

- Le informazioni del prodotto (ad esempio etichetta e/o foglietto illustrativo) devono chiaramente indicare che:

il prodotto non deve essere fornito al pubblico (ad esempio "solo per professionisti")

il prodotto deve essere usato in appropriati contenitori per esche a prova di manomissione (ad esempio: "usare solo in appropriati contenitori per esche a prova di manomissione")

gli utilizzatori devono adeguatamente etichettare i contenitori per esche con le informazioni presenti nella sezione 5.3 dell' SPC (ad esempio: "etichettare i contenitori per esche conformemente alle raccomandazioni del prodotto")

- L'utilizzo di questo prodotto dovrebbe eliminare i roditori entro 35 giorni. Le informazioni relative al prodotto (ad esempio etichetta e / o fogli illustrativi) devono suggerire che in caso di sospetta inefficacia al termine del trattamento (ad esempio si osserva ancora attività di roditori), l'utilizzatore dovrebbe chiedere suggerimenti al fornitore di prodotto o chiamare un Servizio di disinfezione.

- Fra l'applicazione e la successiva, non lavare con acqua i contenitori per esche.

- Smaltire i roditori morti secondo la normativa vigente.

Utilizzatori non professionisti

- Considerare misure preventive di controllo al fine di favorire l'assunzione del prodotto e ridurre la probabilità di re-infestazione (ad esempio ostruire possibili aperture, rimuovere potenziali fonti di cibo e beverageo quanto più possibile).

- Non utilizzare i rodenticidi anticoagulanti come esche permanenti (ad esempio per prevenire eventuali infestazioni o per monitorare attività dei roditori)

- Le informazioni sul prodotto (ad esempio etichetta e/o foglietto illustrativo) devono chiaramente indicare che: il prodotto deve essere utilizzato in adeguati contenitori per esche a prova di manomissione (ad esempio "usare solo in contenitori per esche a prova di manomissione").

gli utilizzatori devono adeguatamente etichettare i contenitori per esche con le informazioni presenti nella sezione 5.3 dell' SPC (ad esempio: "etichettare i contenitori per esche conformemente alle raccomandazioni del prodotto").

- L'utilizzo di questo prodotto dovrebbe eliminare i roditori entro 35 giorni. Le informazioni relative al prodotto (ad esempio etichetta e / o fogli illustrativi) devono chiaramente suggerire che in caso di sospetta inefficacia al termine del trattamento (ad esempio si osserva ancora attività di roditori), l'utilizzatore dovrebbe chiedere suggerimenti al fornitore di prodotto o chiamare un Servizio di disinfezione

- Verificare la presenza di roditori morti e rimuoverli durante il trattamento, almeno con la stessa frequenza di visita dei contenitori per esche

5.3. Dettagli dei probabili effetti negativi, diretti o indiretti e le istruzioni per interventi di pronto soccorso e le misure di err

Professionisti

Questo prodotto contiene una sostanza anticoagulante. Se ingerito, i sintomi, che possono essere ritardati, possono includere sanguinamento dal naso o dalle gengive. In casi gravi, possono manifestarsi ematomi e presenza di sangue nelle feci ed urine.

- Antidoto:

Vitamina K1 somministrabile solo da personale medico / veterinario

In

caso di:

- Esposizione cutanea, lavare la pelle con acqua e poi con acqua e sapone.
- Esposizione oculare, risciacquare gli occhi con acqua o con liquido per lavaggio oculare, tenere le palpebre aperte per almeno 10 minuti.
- Esposizione orale, sciacquare la bocca con acqua. Non somministrare nulla per bocca ad una persona priva di sensi. Non provocare il vomito. In caso d'ingestione, contattare immediatamente un medico e mostrargli il contenitore o l'etichetta del prodotto. Contattare un medico veterinario in caso d'ingestione da parte di un animale domestico.
- I contenitori d'esche devono essere etichettati con le seguenti informazioni "non spostare o aprire"; "contiene un rodenticida"; "nome del prodotto o numero di autorizzazione"; "sostanza (e) attiva (e)" e "in caso d'incidente, consultare un Centro Antiveleeni o il 118".
- Pericoloso per la fauna selvatica

Utilizzatori non professionisti

Questo prodotto contiene una sostanza anticoagulante. Se ingerito, i sintomi, che possono essere ritardati, possono includere sanguinamento dal naso o dalle gengive. In casi gravi, possono manifestarsi ematomi e presenza di sangue nelle feci ed urine.

- Antidoto. Vitamina K1 somministrabile solo da personale medico / veterinario

In caso di.

- Esposizione cutanea, lavare la pelle con acqua e poi con acqua e sapone
- Esposizione oculare, risciacquare gli occhi con acqua o con liquido per lavaggio oculare, tenere le palpebre aperte per almeno 10 minuti.
- Esposizione orale, sciacquare la bocca con acqua. Non somministrare nulla per bocca ad una persona priva di sensi. Non provocare il vomito. In caso d'ingestione, contattare immediatamente un medico e mostrargli il contenitore o l'etichetta del prodotto. Contattare un medico veterinario in caso d'ingestione da parte di un animale domestico.
- I contenitori d'esche devono essere etichettati con le seguenti informazioni "non spostare o aprire"; "contiene un rodenticida"; "nome del prodotto o numero di autorizzazione"; "sostanza (e) attiva (e)" e "in caso d'incidente, consultare un Centro Antiveleeni o il 118".
- Pericoloso per la fauna selvatica.

5.4. Istruzioni per lo smaltimento sicuro del prodotto e del suo imballaggio

Professionisti

- Alla fine del trattamento, smaltire l'esca non consumata e la confezione secondo la normativa vigente.

Utilizzatori non professionisti

- Alla fine del trattamento, smaltire l'esca non consumata e la confezione secondo la normativa vigente. Si consiglia l'uso dei guanti.

5.5. Condizioni di stoccaggio e durata di conservazione del prodotto in condizioni normali di stoccaggio

Professionisti

- Conservare in un luogo asciutto, fresco e ben ventilato. Non conservare a temperature superiori a 35 ° C. Conservare il contenitore chiuso e al riparo dalla luce diretta del sole.
- Conservare in un luogo inaccessibile per bambini, uccelli, animali domestici e da fattoria.
- Periodo di validità 2 anni.

Utilizzatori non professionisti

- Conservare in un luogo asciutto, fresco e ben ventilato. Non conservare a temperature superiori a 35 ° C. Conservare il contenitore chiuso e al riparo dalla luce diretta del sole.
- Conservare in un luogo inaccessibile per bambini, uccelli, animali domestici e da fattoria.

- Periodo di validità:
2 anni.

6. Altre informazioni

- A causa della loro modalità d'azione ritardata, i rodenticidi anticoagulanti possono richiedere dai 4 ai 10 giorni dopo l'assunzione dell'esca per essere efficaci.

- I roditori possono essere portatori di malattie. Non toccare i roditori morti con le mani nude: per il loro smaltimento, utilizzare guanti o strumenti quali pinze.

- Questo prodotto contiene un agente amaricante ed un colorante.

