

# Εφαρμογή γεννήτριας μοναδικού κωδικού ταυτοποίησης τύπου (UFI) Οδηγός χρήστη

Ιούλιος 2018

# ABC

## Δήλωση αποποίησης ευθύνης

Σκοπός του παρόντος εγγράφου είναι να βοηθήσει τους χρήστες να συμμορφωθούν με τις υποχρεώσεις τους δυνάμει του κανονισμού CLP. Ωστόσο, υπενθυμίζεται στους χρήστες ότι το κείμενο του κανονισμού CLP είναι η μόνη αυθεντική νομική αναφορά και ότι οι πληροφορίες στο παρόν έγγραφο δεν συνιστούν νομική συμβουλή. Ο χρήστης έχει την αποκλειστική ευθύνη για τη χρήση των πληροφοριών. Ο Ευρωπαϊκός Οργανισμός Χημικών Προϊόντων δεν φέρει καμία ευθύνη όσον αφορά οποιαδήποτε χρήση των πληροφοριών που περιέχονται στο παρόν έγγραφο.

| Έκδοση | Αλλαγές   |                |
|--------|---|----------------|
| 1.1    | Πρώτη έκδοση του οδηγού χρήστη υπό την αιγίδα της Ευρωπαϊκής Επιτροπής  | Οκτώβριος 2016 |
| 2.0    | Η μορφή παρουσίασης ευθυγραμμίστηκε με την οπτική ταυτότητα του ECHA μετά την παράδοση του οδηγού χρήστη από την Ευρωπαϊκή Επιτροπή στον ECHA | Ιούνιος 2018   |
|        |   |                |
|        |   |                |
|        |   |                |
|        |   |                |

## Εφαρμογή γεννήτριας μοναδικού κωδικού ταυτοποίησης τύπου (UFI) - Οδηγός χρήστη

**Κωδικός αναφοράς:** ECHA-18-H-20-EN

**ISBN:** 978-92-9020-626-2

**Αριθμός Καταλόγου:** ED-02-18-857-EL-N

**DOI:** 10.2823/835622

**Ημερομηνία έκδοσης:** Ιούλιος 2018

**Γλώσσα:** EL

© Ευρωπαϊκός Οργανισμός Χημικών Προϊόντων, 2018

Εξώφυλλο © Ευρωπαϊκός Οργανισμός Χημικών Προϊόντων

Εάν έχετε απορίες ή σχόλια σχετικά με το παρόν έγγραφο, μπορείτε να τα υποβάλετε χρησιμοποιώντας το έντυπο αίτησης πληροφοριών (παραθέτοντας τον κωδικό αναφοράς και την ημερομηνία έκδοσης). Το έντυπο αίτησης πληροφοριών διατίθεται στη σελίδα επικοινωνίας του δικτυακού τόπου του ECHA, στη διεύθυνση

<http://echa.europa.eu/el/contact>

### Ευρωπαϊκός Οργανισμός Χημικών Προϊόντων

Ταχυδρομική διεύθυνση: P.O. Box 400, FI-00121 Helsinki, Φινλανδία

Διεύθυνση επίσκεψης: Annankatu 18, Helsinki, Φινλανδία

## Πίνακας περιεχομένων

|  |           |
|--|-----------|
| <b>1. ΕΙΣΑΓΩΓΗ</b> .....   | <b>4</b>  |
| <b>2. ΔΗΜΙΟΥΡΓΙΑ UFI</b> .....   | <b>5</b>  |
| 2.1 Εκκίνηση της εφαρμογής και επιλογή γλώσσας .....                                     | 5         |
| 2.2 Δημιουργία μεμονωμένου UFI.....  | 6         |
| 2.3 Δημιουργία πολλαπλών UFI.....  | 7         |
| 2.3.1 Δημιουργία πολλαπλών UFI από διαδοχικούς αριθμούς σκευάσματος .....                | 8         |
| 2.3.2 Δημιουργία πολλαπλών UFI από μη διαδοχικούς αριθμούς σκευάσματος.....              | 9         |
| 2.4 Δημιουργία UFI όταν η εταιρεία σας δεν διαθέτει αριθμό φορολογικού μητρώου ΦΠΑ ..... | 11        |
| <b>3. ΕΠΙΚΥΡΩΣΗ UFI</b> .....  | <b>12</b> |
| <b>4. ΛΗΨΗ ΚΛΕΙΔΙΟΥ ΕΤΑΙΡΕΙΑΣ</b> .....  | <b>13</b> |
| <b>ΠΡΟΣΑΡΤΗΜΑ 1. ΑΠΑΙΤΗΣΕΙΣ ΠΡΟΓΡΑΜΜΑΤΟΣ ΠΕΡΙΗΓΗΣΗΣ, JAVASCRIPT ΚΑΙ ΧΡΗΣΗ COOKIES</b>    | <b>14</b> |
| <b>ΠΡΟΣΑΡΤΗΜΑ 2. ΡΥΘΜΙΣΕΙΣ ΑΠΟΘΗΚΕΥΣΗΣ ΤΟΥ ΠΡΟΓΡΑΜΜΑΤΟΣ ΠΕΡΙΗΓΗΣΗΣ..</b>                 | <b>16</b> |
| <b>ΠΡΟΣΑΡΤΗΜΑ 3. ΕΙΣΑΓΩΓΗ CSV ΣΤΟ EXCEL</b> .....  | <b>19</b> |
| <b>ΠΡΟΣΑΡΤΗΜΑ 4. ΔΗΜΙΟΥΡΓΙΑ ΑΡΧΕΙΟΥ ΜΕ ΑΡΙΘΜΟΥΣ ΣΚΕΥΑΣΜΑΤΟΣ</b> .....                    | <b>22</b> |

## Κατάλογος εικόνων

|  |    |
|--|----|
| Εικόνα 2-1: Δημιουργήστε UFI εφόσον η εταιρεία σας διαθέτει αριθμό φορολογικού μητρώου ΦΠΑ ..... | 6  |
| Εικόνα 2-2: Δημιουργία πολλαπλών UFI από διαδοχικούς αριθμούς σκευάσματος.....                   | 8  |
| Εικόνα 2-3: Δημιουργία πολλαπλών UFI από μη διαδοχικούς αριθμούς σκευάσματος .....               | 10 |
| Εικόνα 2-4: Επιλέξτε ένα αρχείο CSV με τους αριθμούς σκευάσματος.....                            | 10 |
| Εικόνα 2-5: Δημιουργία UFI όταν η εταιρεία σας δεν διαθέτει αριθμό φορολογικού μητρώου ΦΠΑ ..... | 11 |
| Εικόνα 3-1: Επικύρωση UFI.....   | 12 |
| Εικόνα 4-1: Τρόπος λήψης κλειδιού εταιρείας .....  | 13 |
| Εικόνα A-1: Εφαρμογή ελέγχου JavaScript.....   | 14 |
| Εικόνα A-2: Μήνυμα συγκατάθεσης για τα cookies .....   | 15 |
| Εικόνα A-3: Μεταφόρτωση και αποθήκευση αρχείου με τον Internet Explorer .....                    | 18 |
| Εικόνα A-4: «Αποθήκευση ως» με τον Internet Explorer .....                                       | 18 |
| Εικόνα A-5: Το Excel δεν διακρίνει στήλες.....   | 19 |
| Εικόνα A-6: «Αποθήκευση ως .csv» με το Excel .....   | 22 |
| Εικόνα A-7: «Αποθήκευση ως .csv» με το Notepad (Σημειωματάριο .....                              | 23 |

## Κατάλογος πινάκων

|  |    |
|--|----|
| Πίνακας 4-1: Cookies της εφαρμογής ..... | 15 |
|--|----|

## 1. Εισαγωγή

Ο καθορισμός ενός εναρμονισμένου μορφότυπου βάσει του οποίου οι εισαγωγείς και οι μεταγενέστεροι χρήστες υποβάλλουν στους αρμόδιους φορείς πληροφορίες σχετικές με τα επικίνδυνα μείγματα που διαθέτουν στην αγορά, είχε ως αποτέλεσμα την εισαγωγή της έννοιας του **μοναδικού κωδικού ταυτοποίησης τύπου** (UFI). Ο κωδικός αυτός χρησιμοποιείται ώστε να υπάρχει σαφής σύνδεση μεταξύ του προϊόντος που διατίθεται στην αγορά και των διαθέσιμων πληροφοριών σχετικά με τη θεραπεία των ασθενών.

Καθορίστηκε μορφότυπος για τον μοναδικό κωδικό ταυτοποίησης τύπου και αναπτύχθηκε μια εφαρμογή λογισμικού η οποία επιτρέπει στον κλάδο να δημιουργεί UFI.

Ο παρών οδηγός παρέχει πληροφορίες και βοήθεια προς τους χρήστες σχετικά με τις λειτουργίες της γεννήτριας UFI:

- Εκκίνηση της εφαρμογής και επιλογή γλώσσας.
- Δημιουργία ενός UFI τη φορά ή πολλαπλών UFI.
- Επικύρωση UFI.
- Λήψη κλειδιού εταιρείας, για εταιρείες που δεν διαθέτουν αριθμό φορολογικού μητρώου ΦΠΑ και επιθυμούν να αναπτύξουν ή να χρησιμοποιήσουν τη γεννήτρια τοπικά

Η γεννήτρια UFI είναι **διαδικτυακή εφαρμογή** η οποία εκτελείται μέσω του προγράμματος περιήγησης που χρησιμοποιείτε και δεν αποθηκεύει τα δημιουργηθέντα UFI. Επίσης, δεν καταγράφει καμία πληροφορία σχετικά με τη χρήση της εφαρμογής. Αυτό σημαίνει ότι πρέπει να αποθηκεύετε οι ίδιοι το UFI που δημιουργείτε ή τα αποτελέσματα ενός αιτήματος για δημιουργία πολλαπλών UFI.

Τεχνικές πληροφορίες για τις απαιτήσεις και τις ρυθμίσεις του προγράμματος περιήγησης, τη JavaScript, τη χρήση cookies και τον μορφότυπο αρχείων παρέχονται στα παραρτήματα.

## 2. Δημιουργία UFI

### 2.1 Εκκίνηση της εφαρμογής και επιλογή γλώσσας

**1**

Για να εκκινήσετε την εφαρμογή, μεταβείτε στη διεύθυνση <https://ufi.echa.europa.eu/#/create> στο πρόγραμμα περιήγησης διαδικτύου που χρησιμοποιείτε.

Η αρχική σελίδα περιλαμβάνει τρεις καρτέλες, καθεμιά από τις οποίες αφορά μια λειτουργία του εργαλείου:

- **Δημιουργία UFI** η καρτέλα ανοίγει όταν εκκινείτε την εφαρμογή.
- **Επικύρωση UFI.**
- **Λήψη κλειδιού εταιρείας.**

Μπορείτε να εναλλάσσετε ελεύθερα τις καρτέλες κάνοντας κλικ στις κεφαλίδες τους. Η μετάβαση σε άλλη καρτέλα δεν αλλάζει ούτε διαγράφει τα δεδομένα της προηγούμενης καρτέλας.

**2**

Η εφαρμογή διατίθεται σε όλες τις επίσημες γλώσσες της Ευρωπαϊκής Ένωσης. Η προεπιλεγμένη γλώσσα είναι τα αγγλικά.

Για να αλλάξετε τη γλώσσα της εφαρμογής, επιλέξτε τη γλώσσα που προτιμάτε από το ειδικό πλαίσιο στην άνω δεξιά γωνία.

Η εφαρμογή θα επανεμφανιστεί αμέσως στην επιλεγμένη γλώσσα.

Εάν οι ρυθμίσεις του προγράμματος περιήγησής σας επιτρέπουν τη δημιουργία cookies (βλ. Προσάρτημα 1), η εφαρμογή θα θυμάται τη γλώσσα που επιλέξατε: όταν ανοίξετε ξανά την εφαρμογή, αυτή θα είναι στη γλώσσα που είχατε επιλέξει όταν την κλείσατε.

English ▾

English  
Български  
Česky  
Dansk  
Deutsch  
Ελληνικά  
Español  
Eesti keel  
Suomi  
Français  
Hrvatski  
Magyar  
Italiano  
Lietuvių  
Latviešu  
Malti  
Nederlands  
Norsk  
Polski  
Português  
Română  
Slovensky  
Slovenski  
Svenska

## 2.2 Δημιουργία μεμονωμένου UFI

Όπως απεικονίζεται στην εικόνα 2-1, η δημιουργία ενός μεμονωμένου UFI είναι μια απλή διαδικασία 4 βημάτων.

- 1 Enter VAT:** The 'Company VAT number' section shows a dropdown for 'BE - Belgium' and a text input with '0429124589'. A blue button labeled '1 Enter VAT' is positioned to the right.
- 2 Enter formulation number:** The 'Formulation number' section has a text input with '27782'. A blue button labeled '2 Enter formulation number' is to the right.
- 3 Click "Create":** Below the formulation number, there are 'Create' and 'Reset' buttons. A blue button labeled '3 Click "Create"' is positioned to the right of the 'Create' button.
- 4 Copy your UFI:** The 'UFI' section shows the generated number '37XF-M2CU-2007-9JSP' in a text input. A blue button labeled '4 Copy your UFI' is to the right.

Εικόνα 2-1: Δημιουργήστε UFI εφόσον η εταιρεία σας διαθέτει αριθμό φορολογικού μητρώου ΦΠΑ

Εάν η εταιρεία σας δεν διαθέτει αριθμό φορολογικού μητρώου ΦΠΑ, πρέπει να ακολουθήσετε τα βήματα που περιγράφονται στην ενότητα 2.4 παρακάτω.

### Συμβουλές για τον αριθμό φορολογικού μητρώου ΦΠΑ:

- Εάν έχετε ήδη χρησιμοποιήσει την εφαρμογή στον ίδιο υπολογιστή κατά το παρελθόν και είχατε συναίνεση στη χρήση cookies (βλ. Προσάρτημα 1), όταν ανοίξετε ξανά την εφαρμογή, αυτή θα εκκινηθεί λαμβάνοντας υπόψη τη χώρα που είχατε επιλέξει την τελευταία φορά.
- Μπορείτε να αντιγράψετε και να επικολλήσετε ή να καταχωρίσετε τον αριθμό φορολογικού μητρώου ΦΠΑ χρησιμοποιώντας ως διαχωριστικά χαρακτήρες που χρησιμοποιούνται συνήθως για την απεικόνιση αριθμών ΦΠΑ σε κείμενα/έντυπα, όπως η τελεία ή το ενωτικό σημείο, για παράδειγμα *0429.117.706*. Οι εν λόγω χαρακτήρες δεν λαμβάνονται υπόψη κατά τον υπολογισμό του UFI.
- Οι κενοί χαρακτήρες επίσης παραβλέπονται.
- Τα πεζά ή τα κεφάλαια γράμματα γίνονται αποδεκτά εφόσον αποτελούν μέρος του αριθμού φορολογικού μητρώου ΦΠΑ. Για παράδειγμα οι αριθμοί *123456789B12* και *123456789b12* θεωρούνται ο ίδιος αριθμός φορολογικού μητρώου στις Κάτω Χώρες.
- Η εφαρμογή παρέχει υποστήριξη σχετικά με τον μορφότυπο του αριθμού φορολογικού μητρώου ΦΠΑ εμφανίζοντας ένα κείμενο βοήθειας ανά χώρα δίπλα στο πεδίο καταχώρισης του αριθμού. Εάν κινήσετε τον δείκτη του ποντικιού πάνω από το κείμενο βοήθειας, θα εμφανιστεί ο ορισμός του μορφότυπου υπό μορφή επεξηγηματικού κειμένου.

**Συμβουλές για τον αριθμό σκευάσματος:**

- Ο αριθμός σκευάσματος πρέπει να είναι ακέραιος μεταξύ 0 και 268 435 455.
- Οι τελείες, εάν υπάρχουν, θεωρούνται ως διαχωριστικά των χιλιάδων και δεν θα εμφανίζονται στον αριθμό που θα καταχωρίσετε. Για παράδειγμα, οι αριθμοί 1.267 και 1267 θεωρούνται ο ίδιος αριθμός σκευάσματος.
- Οι κενοί χαρακτήρες επίσης παραβλέπονται.

**Συμβουλή για το UFI:** Μπορείτε να αντιγράψετε στο clipboard (πρόχειρο) το UFI που δημιουργείται κάνοντας απλώς κλικ στο εικονίδιο που βρίσκεται στα δεξιά του πεδίου. Είναι ένας εύκολος τρόπος να επικολλήσετε την τιμή του κωδικού σε άλλη εφαρμογή.

Η λειτουργία αυτή δεν υποστηρίζεται πλήρως στο Safari, όπου το UFI θα επιλεγεί αλλά δεν θα τοποθετηθεί στο πρόχειρο. Ο χρήστης θα πρέπει να εκτελέσει ο ίδιος αυτή την τελευταία ενέργεια.

**Προειδοποίηση:** Η αλλαγή της τιμής σε οποιοδήποτε πεδίο καταχώρισης θα έχει ως αποτέλεσμα τη διαγραφή του UFI. Φροντίστε να την αντιγράψετε προτού την αλλάξετε. Φυσικά, μπορείτε πάντα να δημιουργήσετε εκ νέου το UFI: το ίδιο UFI θα δημιουργηθεί από το ίδιο ζεύγος αριθμού ΦΠΑ/αριθμού σκευάσματος.

## 2.3 Δημιουργία πολλαπλών UFI

Όταν πρέπει να δημιουργηθούν πολλαπλά UFI για την ίδια εταιρεία, είναι προτιμότερο να χρησιμοποιήσετε τη λειτουργία «Δημιουργία πολλαπλών UFI» αντί να τα δημιουργήσετε ένα-ένα με μη αυτόματο τρόπο. Όταν χρησιμοποιείτε τη λειτουργία δημιουργίας πολλαπλών UFI, στην εφαρμογή παρέχεται ένα σύνολο αριθμών σκευάσματος με βάση τους οποίους δημιουργούνται άμεσα τα αντίστοιχα UFI. Υπάρχουν δύο τρόποι για να υποβάλετε τους αριθμούς σκευάσματος:

- Εάν οι αριθμοί σκευάσματος είναι **διαδοχικοί**, μπορείτε εύκολα να τους κωδικοποιήσετε στην εφαρμογή προσδιορίζοντας την τιμή του πρώτου αριθμού σκευάσματος και το πλήθος των UFI που επιθυμείτε. Αυτό απεικονίζεται στην εικόνα 2 -2 παρακάτω.
- Εάν οι αριθμοί σκευάσματος **δεν είναι διαδοχικοί**, πρέπει να τους καταχωρίζετε στην εφαρμογή μέσω αρχείου CSV/κειμένου. Αυτό απεικονίζεται στην εικόνα 2 -3.

Επισημαίνεται ότι στο πλαίσιο ενός αιτήματος πολλαπλών UFI μπορείτε να δημιουργήσετε έως 10 000 UFI.

### 2.3.1 Δημιουργία πολλαπλών UFI από διαδοχικούς αριθμούς σκευάσματος

Εικόνα 2-2: Δημιουργία πολλαπλών UFI από διαδοχικούς αριθμούς σκευάσματος

**Προειδοποίηση:** Δεδομένου ότι η εφαρμογή χρησιμοποιεί το πρόγραμμα περιήγησης για να λάβει το αρχείο, η συμπεριφορά της διαφέρει ανάλογα με τις ρυθμίσεις του προγράμματος περιήγησης. Για περισσότερες λεπτομέρειες, ανατρέξτε στο Προσάρτημα 2 «Ρυθμίσεις αποθήκευσης του προγράμματος περιήγησης».

Η συγκεκριμένη λειτουργία δεν υποστηρίζεται στο Safari (λειτουργικό σύστημα Mac OS).

Θα εμφανιστεί ένα πλαίσιο διαλόγου και η εφαρμογή θα προτείνει, για το αρχείο που επιστρέφεται, ένα όνομα αρχείου το οποίο θα έχει την εξής μορφή

«UFI\_<Αριθμός ΦΠΑ>\_<ΗΜΕΡΟΜΗΝΙΑ\_ΕΕΕΕΜΜΗΗ>\_<ΩΡΑ\_ΩΩΛΛΔΔ>.csv»

ή

«UFI\_<ΗΜΕΡΟΜΗΝΙΑ\_ΕΕΕΕΜΜΗΗ>\_<ΩΡΑ\_ΩΩΛΛΔΔ>.csv»

ανάλογα με τις παρεχόμενες πληροφορίες ΦΠΑ. Ως εκ τούτου, ένα όνομα αρχείου μπορεί να έχει την ακόλουθη μορφή:

«UFI\_BE0429117706\_20160607\_174706.csv».

**Προειδοποίηση:** Αποτελεί ευθύνη του χρήστη να αποθηκεύσει το ληφθέν αρχείο και να του δώσει το κατάλληλο όνομα, το οποίο μπορεί να είναι διαφορετικό από αυτό που προτείνει η εφαρμογή.

**Συμβουλή:** Εισαγωγή του αρχείου CSV στο Excel.

**Ανάλογα με τις τοπικές ρυθμίσεις του υπολογιστή σας, ενδέχεται να μην μπορείτε να προβάλετε σωστά το αρχείο CSV υπό μορφή φύλλου δύο στηλών στο Excel. Σε αυτή την περίπτωση, ανατρέξτε στο Προσάρτημα 3 «Εισαγωγή CSV στο Excel» για πληροφορίες σχετικά με τον τρόπο εισαγωγής του αρχείου CSV με τη χρήση Excel.**

### 2.3.2 Δημιουργία πολλαπλών UFI από μη διαδοχικούς αριθμούς σκευάσματος

Για να δημιουργήσετε πολλαπλά UFI από μη διαδοχικούς αριθμούς σκευάσματος, πρέπει πρώτα να δημιουργήσετε ένα κείμενο ή ένα αρχείο CSV το οποίο να περιέχει μία στήλη με τους αριθμούς σκευάσματος και, στη συνέχεια, να ακολουθήσετε τα βήματα που περιγράφονται στην εικόνα 2-3.

Οι μόνοι περιορισμοί που ισχύουν για το αρχείο είναι οι ακόλουθοι:

- Πρέπει να περιλαμβάνει έναν αριθμό σκευάσματος ανά γραμμή.
- Δεν πρέπει να περιλαμβάνει περισσότερες από 10 000 γραμμές.
- Δεν πρέπει να περιλαμβάνει κενές γραμμές.

Εάν δεν χρησιμοποιείτε κάποιο πρόγραμμα δημιουργίας αρχείων, μπορείτε να δημιουργήσετε οι ίδιοι αρχείο με μη αυτόματο τρόπο, χρησιμοποιώντας το Excel ή οποιοδήποτε πρόγραμμα επεξεργασίας κειμένου (για παράδειγμα, το Notepad (Σημειωματάριο) ή το Notepad++) προκειμένου να κωδικοποιήσετε τους αριθμούς σκευάσματος (έναν ανά γραμμή) και να αποθηκεύσετε τα δεδομένα ως αρχείο κειμένου. Περισσότερες πληροφορίες σχετικά με το πώς να αποθηκεύσετε έναν φάκελο παρέχονται στο προσάρτημα A.4 «Δημιουργία φακέλου με αριθμούς σκευάσματος».

**Εικόνα 2-3: Δημιουργία πολλαπλών UFI από μη διαδοχικούς αριθμούς σκευάσματος**

Στο βήμα 3 θα χρειαστεί να επιλέξετε το αρχείο σας. Επισημαίνεται ότι στο πρόγραμμα πλοήγησης ο προεπιλεγμένος τύπος αρχείου είναι ο CSV (βλ. κόκκινο ορθογώνιο στην εικόνα 2-4). Εάν το αρχείο σας δεν έχει την επέκταση .csv, για να το εντοπίσετε θα πρέπει να επιλέξετε «All files» (Όλα τα αρχεία).

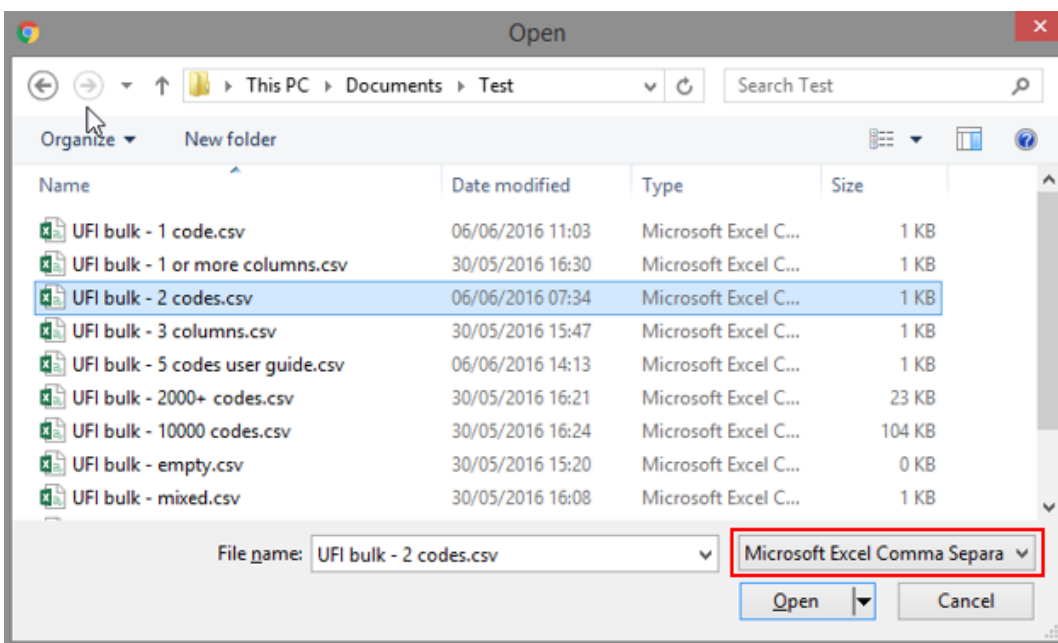

**Εικόνα 2-4: Επιλέξτε ένα αρχείο CSV με τους αριθμούς σκευάσματος**

Εάν το αρχείο που αποστέλλετε δεν είναι σωστά μορφοποιημένο, η εφαρμογή θα εμφανίσει μήνυμα σφάλματος. Πιθανές αιτίες για το συγκεκριμένο σφάλμα είναι:

- Το αρχείο δεν περιλαμβάνει κείμενο μιας στήλης ή δεν είναι αρχείο CSV, ή περιλαμβάνει κενές γραμμές.
- Το αρχείο δεν είναι αρχείο κειμένου.
- Το αρχείο περιλαμβάνει τουλάχιστον έναν μη έγκυρο αριθμό σκευάσματος. Η εφαρμογή δεν θα επιχειρήσει να δημιουργήσει UFI για τους ορθούς αριθμούς σκευάσματος που ενδέχεται να περιλαμβάνονται στο αρχείο.

## 2.4 Δημιουργία UFI όταν η εταιρεία σας δεν διαθέτει αριθμό φορολογικού μητρώου ΦΠΑ

Εάν η εταιρεία σας δεν διαθέτει αριθμό φορολογικού μητρώου ΦΠΑ, μπορείτε να δημιουργήσετε UFI ακολουθώντας τα βήματα που επισημαίνονται στην εικόνα 2-5. Η προσέγγιση αυτή μπορεί να γενικευθεί για τη δημιουργία πολλαπλών UFI, όπως περιγράφεται στην ενότητα 2.3.

**Προειδοποίηση:** Η λειτουργία αυτή προορίζεται για εταιρείες χωρίς αριθμό ΦΠΑ. Δεν πρέπει να τη χρησιμοποιείτε όταν η εταιρεία σας διαθέτει αριθμό ΦΠΑ.

Create UFIs   Validate UFI   Get a company key

**Company VAT number**

The company does not have a VAT number.

By ticking this box, I declare that the company does not have a VAT number.

**1** No VAT declaration

**Create single UFI**

**Formulation number**

**2** Enter formulation number

**3** Click "Create"

**UFI**

**4** Copy your UFI

**Εικόνα 2-5: Δημιουργία UFI όταν η εταιρεία σας δεν διαθέτει αριθμό φορολογικού μητρώου ΦΠΑ**

### 3. Επικύρωση UFI

Για να επικυρώσετε ένα UFI ακολουθήστε τα βήματα που απεικονίζονται στην εικόνα 3-1.

**Εικόνα 3-1: Επικύρωση UFI**

#### Συμβουλές:

- **Μπορείτε να καταχωρίσετε το UFI με ή χωρίς ενωτικά σημεία.**
- **Εάν καταχωρίσετε κενούς χαρακτήρες, θα παραβλεφθούν.**

Εάν το UFI που επικυρώνετε δεν είναι ορθό, θα εμφανιστούν μηνύματα σφάλματος με την ακόλουθη σειρά:

- Μήκος UFI: ένα UFI πρέπει να έχει μήκος 16 χαρακτήρων (εξαιρουμένων των ενωτικών σημείων).
- Χαρακτήρες UFI: ένα UFI δεν πρέπει να περιλαμβάνει τους χαρακτήρες «L», «I», «O», «B» και «Z».
- Άθροισμα ελέγχου: το άθροισμα ελέγχου του UFI πρέπει να είναι το σωστό. (Αυτό μπορεί να ελεγχθεί μόνο εσωτερικά από την ίδια την εφαρμογή και όχι από τον χρήστη). Εάν το άθροισμα ελέγχου είναι εσφαλμένο, αυτό σημαίνει ότι τουλάχιστον ένας από τους χαρακτήρες στο UFI δεν είναι ορθός.

Εάν το μήκος, οι χαρακτήρες και το άθροισμα ελέγχου είναι ορθά, το UFI μπορεί και πάλι να είναι εσφαλμένο για τους ακόλουθους λόγους<sup>1</sup>:

- Κωδικοποίηση των πληροφοριών που σχετίζονται με τη χώρα ΦΠΑ.
- Κωδικοποίηση του αριθμού έκδοσης.

<sup>1</sup> Το εσφαλμένο UFI μπορεί να δημιουργηθεί μόνο από εσφαλμένη εκτέλεση του αλγόριθμου δημιουργίας UFI.

## 4. Λήψη κλειδιού εταιρείας.

Μπορείτε να αποκτήσετε κλειδί εταιρείας για τοπική εφαρμογή της γεννήτριας UFI ακολουθώντας τα βήματα που απεικονίζονται στην Εικόνα 4-1.

**Προειδοποίηση:** Η λειτουργία αυτή προορίζεται μόνο για εταιρείες που έχουν αναπτύξει τη δική τους εφαρμογή λογισμικού για τη δημιουργία UFI και οι οποίες δεν διαθέτουν αριθμό ΦΠΑ.

**Συμβουλή:** Περισσότερες λεπτομέρειες σχετικά με τον τρόπο ανάπτυξης τοπικής εφαρμογής της γεννήτριας UFI περιλαμβάνονται στο εγχειρίδιο προγραμματιστών που διατίθεται στον διαδικτυακό τόπο των Κέντρων Δηλητηριάσεων του Ευρωπαϊκού Οργανισμού Χημικών Προϊόντων (ECHA).

Εικόνα 4-1: Τρόπος λήψης κλειδιού εταιρείας

**Συμβουλή:** Μπορείτε να αντιγράψετε το πρόχειρο το κλειδί που δημιουργείται κάνοντας απλώς κλικ στο εικονίδιο που βρίσκεται στα δεξιά του πεδίου. Είναι ένας εύκολος τρόπος να επικολλήσετε το κλειδί σε άλλη εφαρμογή.

Η λειτουργία αυτή δεν υποστηρίζεται πλήρως στο Safari, όπου το κλειδί εταιρείας θα επιλεγεί αλλά δεν θα τοποθετηθεί στο πρόχειρο. Ο χρήστης θα πρέπει να εκτελέσει ο ίδιος αυτή την τελευταία ενέργεια.

## Προσάρτημα 1. Απαιτήσεις προγράμματος περιήγησης, JavaScript και χρήση cookies

Για την εκτέλεση της εφαρμογής πρέπει απλώς να διαθέτετε **πρόσφατο πρόγραμμα περιήγησης με ενεργοποιημένη τη λειτουργία JavaScript**.

Οι ελάχιστες απαιτήσεις για το πρόγραμμα περιήγησης είναι:

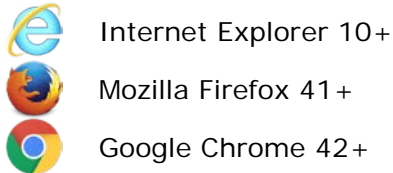

Η εφαρμογή έχει επίσης δοκιμαστεί και λειτουργεί με τα ακόλουθα προγράμματα περιήγησης. Τυχόν διαφορά στη συμπεριφορά της εφαρμογής επισημαίνεται στο κείμενο.

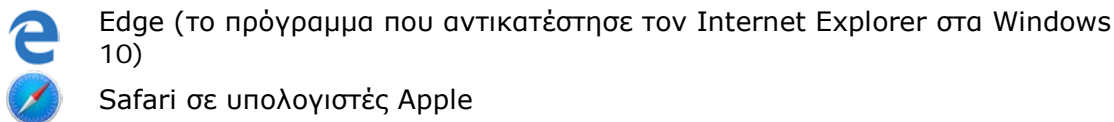

Σε περίπτωση που δεν είστε βέβαιοι για το εάν έχει ενεργοποιηθεί η λειτουργία JavaScript στο πρόγραμμα περιήγησης, μπορείτε να μεταβείτε στη διεύθυνση <http://activatejavascript.org/en>. Σε αυτήν τη σελίδα ελέγχονται οι ρυθμίσεις του προγράμματος περιήγησης και ενημερώνετε για το εάν έχει ενεργοποιηθεί η λειτουργία JavaScript ή όχι.

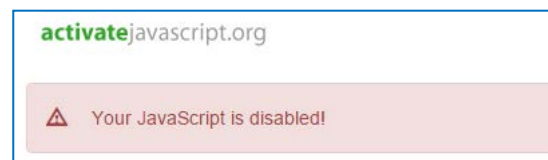
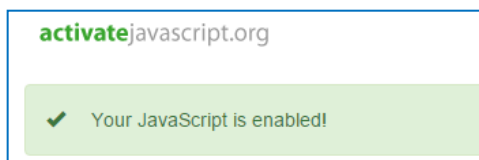

### Εικόνα A-1: Εφαρμογή ελέγχου JavaScript

Για να ενεργοποιήσετε τη λειτουργία JavaScript, σε περίπτωση που είναι απενεργοποιημένη, ακολουθήστε τη μέθοδο που παρέχεται στον δικτυακό τόπο που αναφέρεται ανωτέρω. Κατά κανόνα μπορείτε να επιτρέψετε τη λειτουργία της JavaScript μόνο για ορισμένους δικτυακούς τόπους. Κατ' αυτόν τον τρόπο, μπορείτε να ενεργοποιήσετε τη JavaScript μόνο για τη συγκεκριμένη εφαρμογή και, παράλληλα, να εφαρμόζετε πολιτική απενεργοποίησής της σε ό,τι αφορά άλλες εφαρμογές στο πλαίσιο της επιχείρησής σας.

Η εφαρμογή θα χρησιμοποιεί τα cookies του προγράμματος περιήγησης για να θυμάται την επιλεγμένη γλώσσα και τους αριθμούς ΦΠΑ. Την πρώτη φορά που θα εκκινήσετε την εφαρμογή θα ενημερωθείτε για τα cookies μέσω μηνύματος που εμφανίζεται στο κάτω μέρος της σελίδας και απεικονίζεται στην εικόνα A-2.

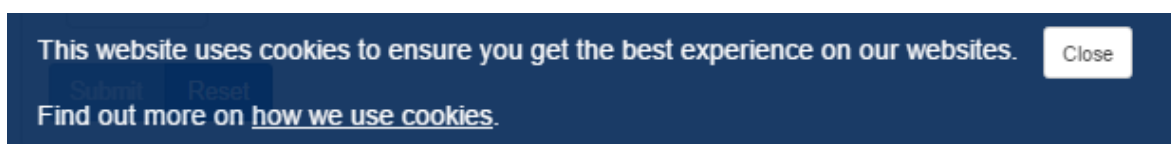

**Εικόνα Α-2: Μήνυμα συγκατάθεσης για τα cookies**

Εάν επιλέξετε τον σύνδεσμο «τρόπος με τον οποίο χρησιμοποιούμε τα cookies», θα ανοίξει η ιστοσελίδα ανακοίνωσης νομικού περιεχομένου του δικτυακού τόπου του ECHA στην ενότητα για τα cookies<sup>2</sup> και στη γλώσσα που έχετε επιλέξει.

Κάντε κλικ στο Close (Κλείσιμο) για να αποκρύψετε το μήνυμα. Το μήνυμα δεν θα εμφανιστεί ξανά<sup>3</sup>.

Εάν επιλέξετε να μην επιτρέπετε την αποθήκευση cookies στον υπολογιστή σας, η εφαρμογή θα λειτουργεί αλλά δεν θα μπορείτε να αξιοποιήσετε ορισμένες από τις λειτουργίες της. Για παράδειγμα, όταν εκκινείτε την εφαρμογή δεν θα εμφανίζεται η γλώσσα και η χώρα ΦΠΑ που είχατε επιλέξει κατά την προηγούμενη χρήση της.

Στον παρακάτω πίνακα παρατίθενται τα cookies που χρησιμοποιεί η εφαρμογή για να θυμάται την επιλεγμένη γλώσσα και τους αριθμούς ΦΠΑ.

**Πίνακας 1-1: Cookies της εφαρμογής**

| Όνομασία του cookie   | Περιεχόμενο του cookie  | Παράδειγμα περιεχομένου  |
|-----------------------|---|--|
| currentLanguage       | Κωδικός ISO της γλώσσας που επιλέχθηκε πιο πρόσφατα. Κατά την εκκίνηση της εφαρμογής, για την επιλογή της γλώσσας χρήστη λαμβάνεται υπόψη η τιμή του κωδικού.                                       | de   |
| recently_used_country | Κωδικός ISO της χώρας που επιλέχθηκε πιο πρόσφατα. Κατά την εκκίνηση της εφαρμογής, για την αρχικοποίηση του τμήματος του αριθμού ΦΠΑ που αντιστοιχεί στη χώρα λαμβάνεται υπόψη η τιμή του κωδικού. | BE   |
| recently_used_vats    | Η τιμή των τελευταίων 5 αριθμών ΦΠΑ. Η τιμή του χρησιμοποιείται για τη διευκόλυνση της ηλεκτρολόγησης του αριθμού ΦΠΑ με χρήση της λειτουργίας αυτόματης συμπλήρωσης                                | 0123456789::7C123456789::<br>0856891011::0236919256::1<br>2522:: |

<sup>2</sup> <http://www.echa.europa.eu/en/legal-notice#cookies> για την αγγλική έκδοση.

<sup>3</sup> Εφόσον συνδεθείτε στην εφαρμογή μέσω του ίδιου προγράμματος περιήγησης στον ίδιο προσωπικό υπολογιστή και δεν έχετε διαγράψει το cookie συγκατάθεσης.

## Προσάρτημα 2. Ρυθμίσεις αποθήκευσης του προγράμματος περιήγησης

Δεδομένου ότι η εφαρμογή χρησιμοποιεί το πρόγραμμα περιήγησης για να αποθηκεύει αρχεία, η συμπεριφορά της εξαρτάται από τις ρυθμίσεις του προγράμματος περιήγησης.

Ως προεπιλογή, και εφόσον δεν έχετε πραγματοποιήσει δικές σας ρυθμίσεις, τα προγράμματα περιήγησης αποθηκεύουν τα αρχεία στον κατάλογο «Download» (Μεταφορτώσεις) ο οποίος, σε υπολογιστή που χρησιμοποιεί Windows, περιλαμβάνεται στον προσωπικό κατάλογο του χρήστη: *C:\Users\jdoe\Downloads* για τον χρήστη *jdoe*. Αυτό σημαίνει ότι εξ ορισμού η εφαρμογή δεν επιτρέπει την επιλογή «Saving as» (Αποθήκευση ως): όλα τα αποθηκευμένα αρχεία δημιουργούνται στη συγκεκριμένη τοποθεσία με κάποιο όνομα που δίνεται από την εφαρμογή.

Μπορείτε να αλλάξετε τη συγκεκριμένη προεπιλεγμένη ρύθμιση και να ορίσετε άλλο κατάλογο για την αποθήκευση των μεταφορτώσεων. Η τεχνική ρύθμισης της τοποθεσίας αποθήκευσης του προγράμματος περιήγησης είναι ελαφρώς διαφορετική σε κάθε περίπτωση. Στη συνέχεια παρέχεται περιγραφή της εν λόγω ρύθμισης για τα τρία κύρια προγράμματα περιήγησης:

### Firefox<sup>4</sup>

- Κάντε κλικ στο Tools (Εργαλεία) και, κατόπιν, στο Options (Επιλογές) για να ανοίξετε τη σελίδα <about:preferences>.
- Στο τμήμα General/Downloads (Γενικά/Μεταφορτώσεις), επιλέξτε Save files to (Αποθήκευση αρχείων σε) και την τοποθεσία που προτιμάτε για τις μεταφορτώσεις, όπως απεικονίζεται.

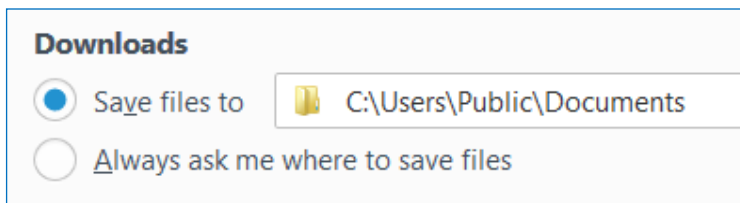

Εναλλακτικά, μπορείτε να ρυθμίσετε το πρόγραμμα περιήγησης να σας ζητά να προσδιορίζετε την τοποθεσία αποθήκευσης κάθε φορά που αποθηκεύετε ένα ληφθέν αρχείο κάνοντας κλικ στο [Always ask me where to save files](#) (Να γίνεται πάντα ερώτηση για την τοποθεσία αποθήκευσης αρχείων), όπως απεικονίζεται.

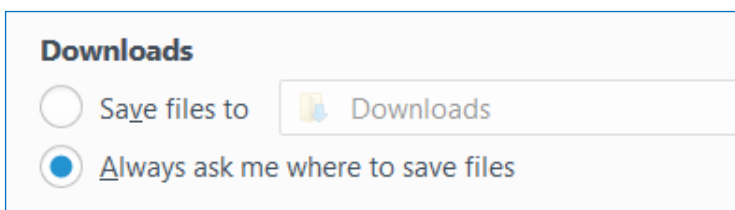

Με τη συγκεκριμένη επιλογή, θα σας ζητείται να προσδιορίζετε μια τοποθεσία αποθήκευσης κάθε φορά που μεταφορτώνετε αρχείο και θα σας παρέχεται η δυνατότητα να επιλέγετε διαφορετικό κατάλογο κάθε φορά.

---

<sup>4</sup> Δοκιμάστηκε με Firefox 45.0.2.

## Chrome<sup>5</sup>

- Στην άνω δεξιά γωνία, κάντε κλικ στο εικονίδιο .
- Κάντε κλικ στο Settings (Ρυθμίσεις) για να ανοίξετε τη σελίδα <chrome://settings/>.
- Κάντε κλικ στο Show advanced settings... (Εμφάνιση σύνθετων ρυθμίσεων...)
- Στο τμήμα «Downloads» (Μεταφορτώσεις), επιλέξτε Download location (Τοποθεσία μεταφόρτωσης) ή κάντε κλικ στο Ask where to save each file before downloading (Να εμφανίζεται ερώτηση για το πού θα αποθηκεύεται κάθε αρχείο πριν από τη μεταφόρτωση), όπως απεικονίζεται κατωτέρω.

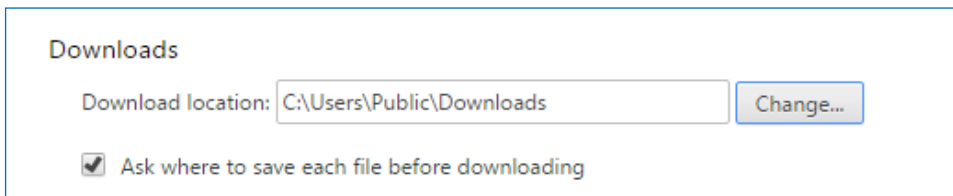

## Internet Explorer<sup>6</sup>

- Στην άνω δεξιά γωνία, κάντε κλικ στο εικονίδιο .
- Κάντε κλικ στο View downloads (Προβολή μεταφορτώσεων).
- Στην κάτω αριστερή γωνία του πλαισίου διαλόγου που ανοίγει, κάντε κλικ στο Options (Επιλογές).
- Αναζητήστε την τοποθεσία μεταφόρτωσης που προτιμάτε και κάντε κλικ στο OK.

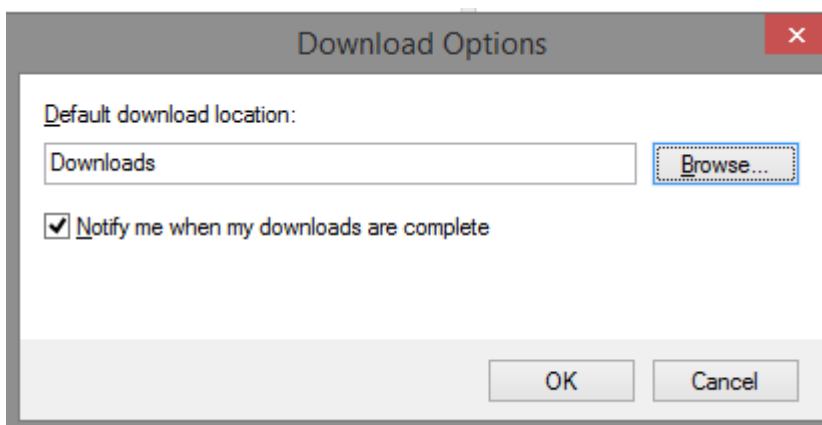

Σε αντίθεση με το Firefox ή το Chrome, ο Internet Explorer δεν διαθέτει την ειδική ρύθμιση με

<sup>5</sup> Δοκιμάστηκε με Chrome 50.0.2661.102.

<sup>6</sup> IE9, IE10 και IE11.

την οποία το πρόγραμμα περιήγησης σας προτείνει τοποθεσία αποθήκευσης του αρχείου κάθε φορά που πραγματοποιείτε μεταφόρτωση. Αντ' αυτού, το πρόγραμμα περιήγησης παρέχει τη δυνατότητα «Save as» (Αποθήκευση ως): όταν μεταφορτώνετε αρχείο, στο κάτω μέρος της σελίδας εμφανίζεται ένα πλαίσιο διαλόγου, όπως απεικονίζεται στην εικόνα A-3.

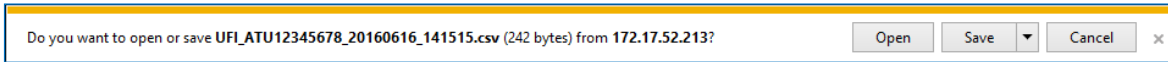

**Εικόνα A-3: Μεταφόρτωση και αποθήκευση αρχείου με τον Internet Explorer**

Εάν απλώς κάνετε κλικ στο Save (Αποθήκευση), το αρχείο θα τοποθετηθεί στον κατάλογο «Download» (Μεταφορτώσεις) που έχετε επιλέξει. Εάν επιλέξετε το τρίγωνο δίπλα στο πλήκτρο Save (Αποθήκευση), ενεργοποιείται η επιλογή Save as (Αποθήκευση ως) η οποία σας επιτρέπει να αναζητήσετε θέση αποθήκευσης του αρχείου σας. Αυτό απεικονίζεται στην εικόνα A-4.

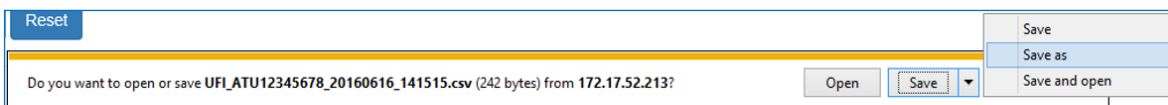

**Εικόνα A-4: «Αποθήκευση ως» με τον Internet Explorer**

## Προσάρτημα 3. Εισαγωγή CSV στο Excel

Στο αρχείο CSV που δημιουργείται από την εφαρμογή γίνεται χρήση του τυπικού κόμματος («,») ως διαχωριστικού. Καταρχήν, όταν ανοίγετε το αρχείο στο Excel γίνεται διάκριση των στηλών. Εάν δεν γίνει διάκριση των στηλών, όπως απεικονίζεται κατωτέρω, αυτό οφείλεται στο ότι οι τοπικές ρυθμίσεις σας δεν αναγνωρίζουν το κόμμα ως το διαχωριστικό πεδίων.

|   | A                       |
|---|-------------------------|
| 1 | 101,XP80-8083-R00C-NE0R |
| 2 | 190,0AH0-90PF-000D-HSVG |
| 3 | 234,23N0-K01W-G005-MTHA |
| 4 | 567,YPJ1-30W3-F00Y-WGJT |
| 5 | 890,KEF2-K0UA-D00T-JRSN |
| 6 |                         |

**Εικόνα Α-5: Το Excel δεν διακρίνει στήλες**

Μπορείτε να προσπαθήσετε να αλλάξετε τις τοπικές ρυθμίσεις σας, αλλά σας συνιστούμε να εισάγετε το αρχείο CSV στο Excel ως εξής<sup>7</sup>.

1. Ανοίξτε ένα κενό βιβλίο εργασίας.
2. Στο τμήμα Data (Δεδομένα) επιλέξτε From Text (Από κείμενο) στο Get External Data (Λήψη εξωτερικών δεδομένων).

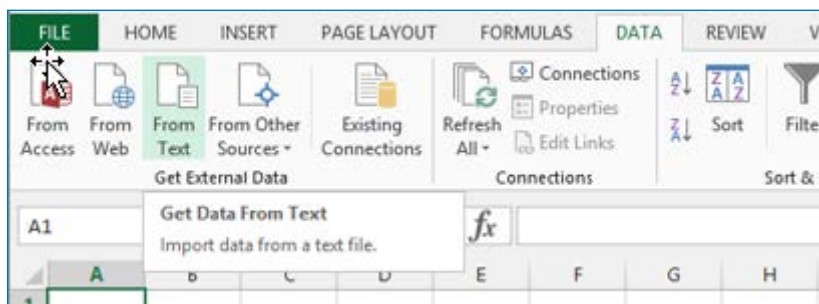

3. Πραγματοποιήστε αναζήτηση και επιλέξτε το αρχείο CSV που επιθυμείτε και, στη συνέχεια, κάντε κλικ στο Import (Εισαγωγή).

<sup>7</sup> Τα στιγμιότυπα οθόνης σε αυτήν την ενότητα έχουν δημιουργηθεί με το Excel 2013. Ο μηχανισμός εισαγωγής είναι παρόμοιος με αυτόν που χρησιμοποιείται σε άλλες εκδόσεις του προϊόντος.

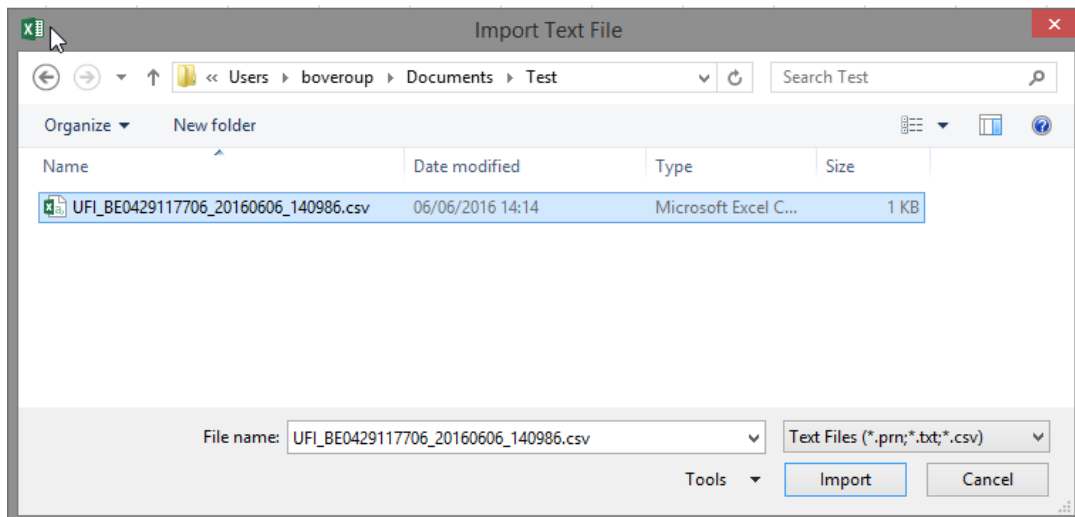

4. Το Excel ανοίγει τον οδηγό εισαγωγής. Επιλέξτε Delimited (Οριοθετημένο) και, στη συνέχεια, επιλέξτε Next (Επόμενο).

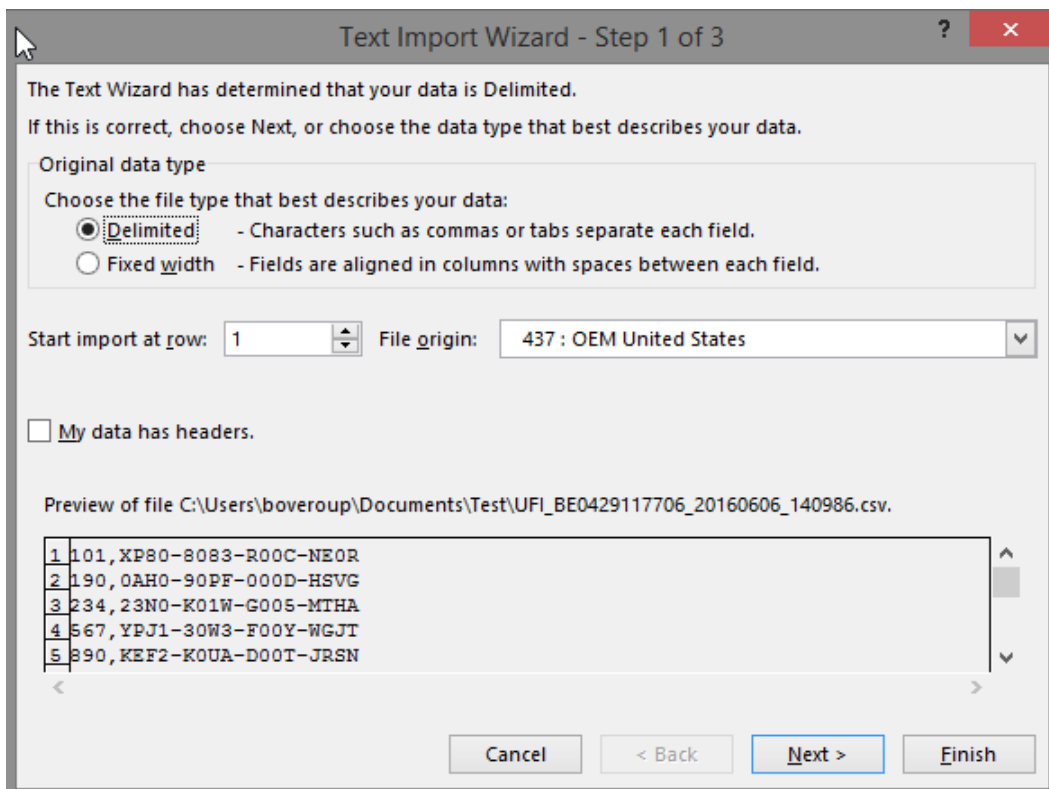

5. Στο επόμενο βήμα, επιλέξτε Comma (Κόμμα) ως διαχωριστικό πεδίων και κάντε κλικ στο Finish (Τέλος).

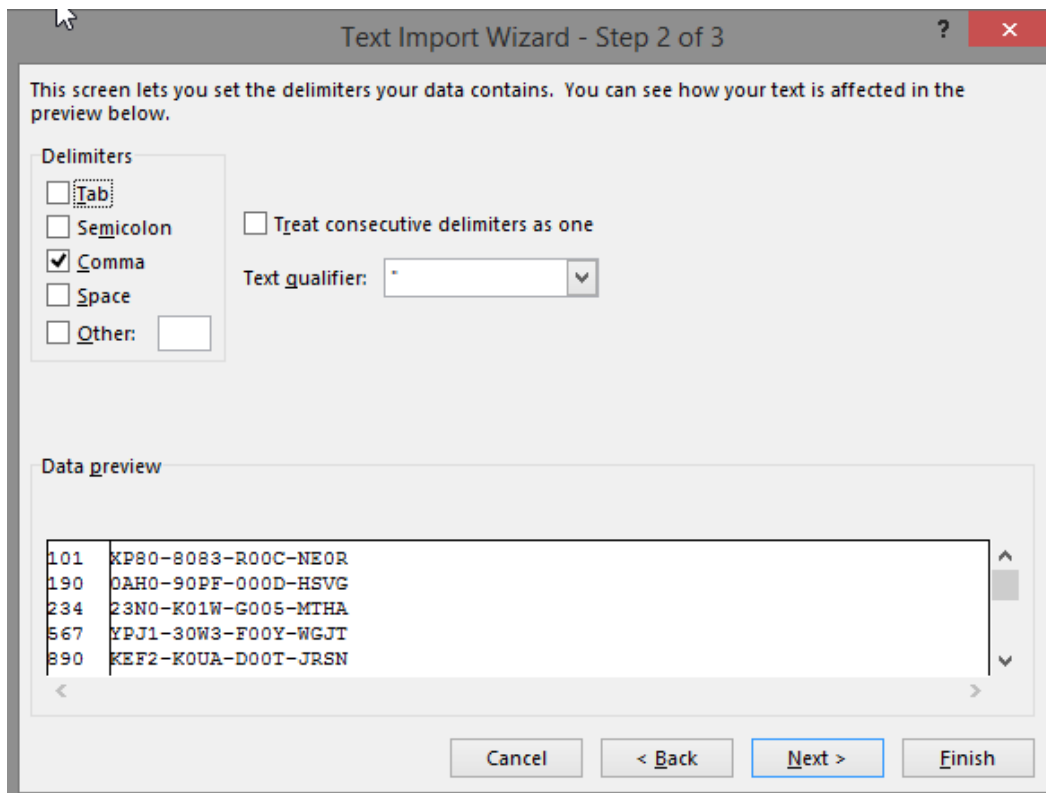

6. Στο επόμενο πλαίσιο διαλόγου, όπου σας ζητείται να προσδιορίσετε τη θέση τοποθέτησης των εισαγόμενων δεδομένων, κάντε κλικ στο OK.

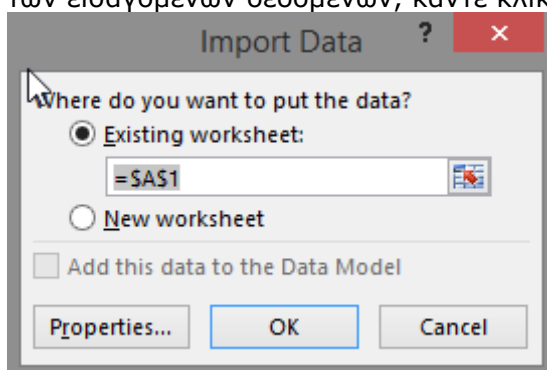

7. Το Excel εισάγει τα δεδομένα σας σε δύο στήλες.

|   | A   | B                   |
|---|-----|---------------------|
| 1 | 101 | XP80-8083-R00C-NE0R |
| 2 | 190 | 0AH0-90PF-000D-HSVG |
| 3 | 234 | 23N0-K01W-G005-MTHA |
| 4 | 567 | YPJ1-30W3-F00Y-WGJT |
| 5 | 890 | KEF2-K0UA-D00T-JRSN |
| 6 |     |                     |

Μπορείτε πλέον να αποθηκεύσετε το αρχείο ως γνήσιο έγγραφο Excel (επέκταση .xls ή .xlsx).

## Προσάρτημα 4. Δημιουργία αρχείου με αριθμούς σκευάσματος

Για να δημιουργήσετε πολλαπλά UFI όταν οι αριθμοί σκευάσματος δεν είναι διαδοχικοί, πρέπει να τους κωδικοποιήσετε ως αρχείο κειμένου/CSV.

Οι μόνοι περιορισμοί που ισχύουν για το αρχείο είναι οι ακόλουθοι:

- Πρέπει να περιλαμβάνει έναν αριθμό σκευάσματος ανά γραμμή.
- Δεν πρέπει να περιλαμβάνει περισσότερες από 10 000 γραμμές.
- Δεν πρέπει να περιλαμβάνει κενές γραμμές.

Εάν δεν χρησιμοποιείτε κάποιο πρόγραμμα για να δημιουργήσετε το αρχείο, μπορείτε να το δημιουργήσετε εύκολα με μη αυτόματο τρόπο χρησιμοποιώντας το Excel.

1. Ανοίξτε το Excel.
2. Κωδικοποιήστε τους αριθμούς σκευάσματος.
3. Κατά την αποθήκευση του αρχείου
  - α. Δώστε όνομα αρχείου
  - β. Επιλέξτε «CSV (οριοθετημένο με κόμματα) (\*.csv)»

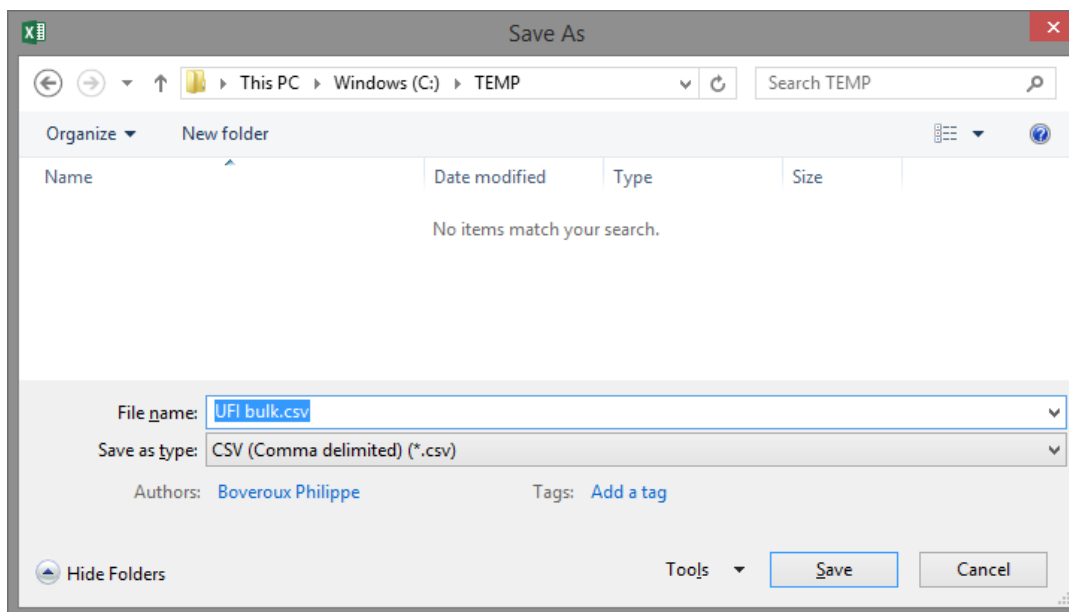

**Εικόνα A-6: «Αποθήκευση ως .csv» με το Excel**

4. Κάντε κλικ στο «Save» (Αποθήκευση).

Μπορείτε επίσης το ίδιο εύκολα να χρησιμοποιήσετε οποιοδήποτε πρόγραμμα επεξεργασίας

κειμένου (για παράδειγμα, το Notepad (Σημειωματάριο) ή το Notepad++) προκειμένου να κωδικοποιήσετε τους αριθμούς σκευάσματος (έναν ανά γραμμή) και να αποθηκεύσετε τα δεδομένα ως αρχείο κειμένου.

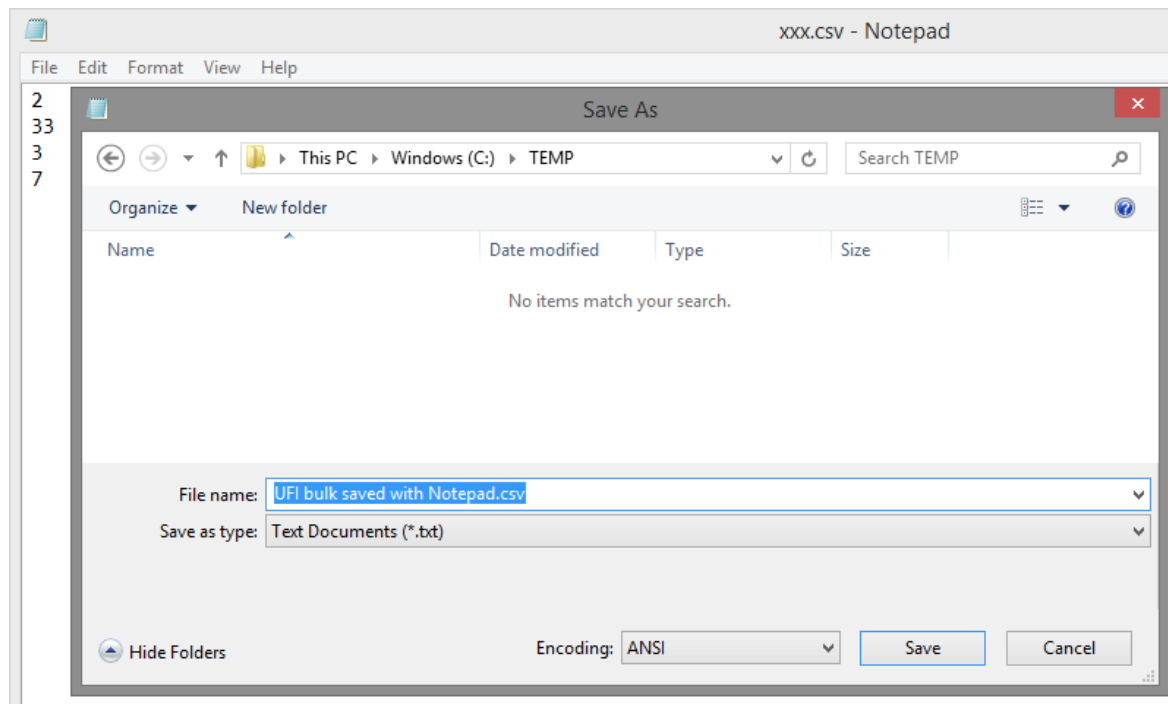

**Εικόνα Α-7: «Αποθήκευση ως .csv» με το Notepad (Σημειωματάριο)**

EUROPEAN CHEMICALS AGENCY  
Annankatu 18, P.O. Box 400,  
FI-00121 Ελσίνκι, Φινλανδία  
echa.europa.eu