

UFI-generator Gebruikershandleiding

Juli 2018

ABC

Afwijzing van aansprakelijkheid

Dit document is bedoeld om gebruikers te helpen om aan hun verplichtingen onder de CLP-verordening te voldoen. De gebruiker dient zich wel rekenschap te geven van het feit dat de tekst van de CLP-verordening het enige authentieke wettelijke referentiemateriaal vormt en dat de informatie in dit document niet bedoeld is als juridisch advies. Gebruik van deze informatie valt uitsluitend onder de verantwoordelijkheid van de gebruiker. Het Europees Agentschap voor chemische stoffen aanvaardt geen aansprakelijkheid in verband met het eventuele gebruik van de in dit document opgenomen informatie.

Versie	Wijzigingen	
1.1	Eerste versie van de handleiding onder het gezag van de Europese Commissie	oktober 2016
2.0	De lay-out in overeenstemming gebracht met de visuele identiteit van ECHA na overdracht van de gebruikershandleiding door de Europese Commissie aan ECHA	juni 2018

UFI-generator - Gebruikershandleiding

Referentie: ECHA-18-H-20-NL

ISBN: 978-92-9020-644-6

Cat. nummer: ED-02-18-857-NL-N

DOI: 10.2823/91226

Publicatiedatum: Juli 2018

Taal: NL

© Europees Agentschap voor chemische stoffen, 2018

Voorblad © Europees Agentschap voor chemische stoffen

Als u naar aanleiding van dit document vragen of opmerkingen hebt, kunt u deze indienen met behulp van het formulier voor informatieverzoeken (onder vermelding van de referentie en datum van uitgave). Dit formulier is te vinden op de contactpagina van ECHA:

<http://echa.europa.eu/nl/contact>

Europees Agentschap voor chemische stoffen

Postadres: P.O. Box 400, FI-00121 Helsinki, Finland

Bezoekadres: Annankatu 18, Helsinki, Finland

Inhoudsopgave

1. INLEIDING	4
2. UFI'S GENEREREN.....	5
2.1 De applicatie openen en een taal selecteren.....	5
2.2 Eén enkele UFI genereren.....	6
2.3 UFI's in bulk genereren	7
2.3.1 UFI's in bulk genereren aan de hand van opeenvolgende formuleringsnummers.....	8
2.3.2 UFI's in bulk genereren aan de hand van niet-opeenvolgende formuleringsnummers	9
2.4 Een UFI genereren wanneer uw bedrijf geen btw-nummer heeft	10
3. EEN UFI VALIDEREN	12
4. EEN BEDRIJFSSLEUTEL VERKRIJGEN	13
AANHANGSEL 1. BROWSEREREISTEN, JAVASCRIPT EN COOKIEGEBRUIK.....	14
AANHANGSEL 2. BROWSERINSTELLINGEN VOOR OPSLAAN	16
AANHANGSEL 3. CSV IMPORTEREN IN EXCEL	19
AANHANGSEL 4. EEN BESTAND MET FORMULERINGSNUMMERS AANMAKEN	22

Lijst van afbeeldingen

Figuur 2-1 Een UFI genereren wanneer uw bedrijf een btw-nummer heeft	6
Figuur 2-2 UFI's in bulk genereren aan de hand van opeenvolgende formuleringsnummers.....	8
Figuur 2-3 UFI's in bulk genereren aan de hand van niet-opeenvolgende formuleringsnummers	10
Figuur 2-4 Een CSV-bestand met formuleringsnummers selecteren.....	10
Figuur 2-5 Een UFI genereren wanneer uw bedrijf geen btw-nummer heeft	11
Figuur 3-1 Een UFI valideren.....	12
Figuur 4-1 Hoe verkrijgt u een bedrijfssleutel.....	13
Figuur A-1 JavaScript-controlepagina	14
Figuur A-2 Cookiemelding	14
Figuur A-3 Een bestand downloaden en opslaan met Internet Explorer	18
Figuur A-4 'Save as' met Internet Explorer.....	18
Figuur A-5 Excel herkent kolommen niet.....	19
Figuur A-6 Opslaan als .csv met Excel	22
Figuur A-7 Opslaan als .csv met Notepad.....	23

Lijst van tabellen

Tabel 4-1: Applicatiecookies.....	15
-----------------------------------	----

1. Inleiding

Importeurs en downstreamgebruikers dienen bij de aangewezen organen informatie in over de gevaarlijke mengsels die zij in de handel brengen. Met het oog daarop is een geharmoniseerd formaat vastgesteld, wat heeft geleid tot de introductie van het concept van een **unieke identificatiecode van formules** (Unique Formula Identifier, UFI). Deze UFI zal worden gebruikt om een ondubbelzinnige koppeling tot stand te brengen tussen een product dat in de handel wordt gebracht, en de beschikbare informatie voor de behandeling van patiënten.

Naast de vaststelling van een formaat voor de unieke identificatiecode van formules is er een software-applicatie ontwikkeld waarmee het bedrijfsleven UFI's kan genereren.

Deze gebruikershandleiding geeft informatie en advies over de functies van de UFI-generator:

- De applicatie openen en een taal selecteren
- UFI's genereren, een enkele of in bulk.
- UFI's valideren.
- Een bedrijfssleutel verkrijgen, voor bedrijven die geen btw-nummer hebben en een lokale uitvoering van de generator willen ontwikkelen of gebruiken.

De UFI-generator is een **webapplicatie** die in uw browser draait en de UFI's die u genereert niet opslaat. Ook wordt er geen informatie vastgelegd over het gebruik van de applicatie. Dit betekent dat u de UFI die u genereert of de resultaten van een bulkverzoek zelf moet opslaan.

Technische informatie over de vereisten en instellingen voor uw browser, JavaScript, cookies en bestandsformaten vindt u in de aanhangsels.

2. UFI's genereren

2.1 De applicatie openen en een taal selecteren

1

Om de applicatie te openen, vult u in uw webbrowser het adres <https://ufi.echa.europa.eu/#/create> in.

De hoofdpagina van de applicatie is verdeeld in drie tabbladen, voor verschillende functies van de tool:

- **Create UFIs** (UFI's creëren). Dit tabblad wordt geopend wanneer u de applicatie start.
- **Validate UFI** (UFI valideren).
- **Get a company key** (Een bedrijfssleutel verkrijgen).

U kunt eenvoudig tussen de tabbladen navigeren door op de naam van een tabblad te klikken. Wanneer u naar een ander tabblad gaat, worden uw gegevens niet gewijzigd of gewist.

2

De applicatie is beschikbaar in alle officiële talen van de Europese Unie. De standaardtaal is Engels.

Om de taal van de applicatie te wijzigen, selecteert u de taal van uw voorkeur uit het keuzemenu in de linkerbovenhoek.

De applicatie zal onmiddellijk naar de geselecteerde taal overschakelen.

Als uw browserinstellingen het gebruik van cookies toestaan (zie aanhangsel 1), zal de applicatie de taal van uw keuze onthouden: wanneer u de applicatie opnieuw opent, zal deze zijn ingesteld in de taal die geselecteerd was toen u de applicatie afsloot.

English ▾

English
Български
Česky
Dansk
Deutsch
Ελληνικά
Español
Eesti keel
Suomi
Français
Hrvatski
Magyar
Italiano
Lietuvių
Latviešu
Malti
Nederlands
Norsk
Polski
Português
Română
Slovensky
Slovenski
Svenska

2.2 Eén enkele UFI genereren

Zoals blijkt uit figuur 2-1, is het genereren van één enkele UFI een eenvoudige taak in 4 stappen.

Company VAT number: A dropdown menu is set to 'BE - Belgium' and a text input field contains '0429124589'. A blue button labeled '1 Enter VAT' is positioned to the right. Below this, a message states 'The company does not have a VAT number.' with a checkbox option: 'By ticking this box, I declare that the company does not have a VAT number.'

Create single UFI: A text input field for 'Formulation number' contains '27782'. A blue button labeled '2 Enter formulation number' is to its right. Below the input field are 'Create' and 'Reset' buttons. A blue button labeled '3 Click "Create"' is positioned to the right of the 'Create' button. At the bottom, a text input field for 'UFI' contains '37XF-M2CU-2007-9JSP' and a copy icon. A blue button labeled '4 Copy your UFI' is to its right.

Figuur 2-1 Een UFI genereren wanneer uw bedrijf een btw-nummer heeft

Als uw bedrijf geen btw-nummer heeft, volg dan de stappen die worden beschreven in paragraaf 2.4.

Tips voor btw:

- Als u de applicatie eerder hebt gebruikt op dezelfde computer en het gebruik van cookies toestaat (zie aanhangsel 1), zal, wanneer u de applicatie opnieuw opent, het laatst geselecteerde land verschijnen.
- U kunt uw btw-nummer kopiëren en plakken of invoeren met scheidingstekens (punten of streepjes) die gangbaar zijn in de tekstuele/gedrukte weergave van btw-nummers; bijvoorbeeld *0429.117.706*. Bij de berekening van de UFI zullen deze tekens worden overgeslagen.
- Lege tekens zullen eveneens worden genegeerd.
- Kleine letters of hoofdletters worden geaccepteerd wanneer letters onderdeel kunnen zijn van het btw-nummer. Bijvoorbeeld: *123456789B12* en *123456789b12* worden in Nederland als hetzelfde btw-nummer beschouwd.
- De applicatie helpt bij het bepalen van het formaat van een btw-nummer door naast het veld landenspecifieke informatie te geven. Wanneer u de muis over de voorbeeldtekst beweegt, wordt in een tooltip de indelingsdefinitie weergegeven.

Tips voor het formuleringsnummer:

- Een formuleringsnummer moet een geheel getal zijn tussen 0 en 268 435 455.
- Als er punten zijn gebruikt, worden deze beschouwd als scheidingstekens voor duizendtallen en zullen worden weggelaten. Zo worden *1.267* en

1267 als hetzelfde formuleringsnummer beschouwd.

- **Lege tekens zullen eveneens worden genegeerd.**

Tip over de UFI: De gegenereerde UFI kan eenvoudig naar het klembord worden gekopieerd door op het icoon rechts van het veld te klikken. Dit is een gemakkelijke manier om de waarde in een andere applicatie te plakken.

Deze functie wordt niet volledig ondersteund in Safari: daar wordt de UFI wel geselecteerd maar niet op het klembord geplaatst. Die laatste handeling moet dan nog door de gebruiker worden verricht.

Waarschuwing: Wanneer u de waarde van een van de invoervelden wijzigt, wordt de UFI gewist. Kopieer deze voordat u een dergelijke wijziging doorvoert. Natuurlijk kunt u uw UFI altijd opnieuw genereren: dezelfde combinatie btw-nummer/formulering levert dezelfde UFI op.

2.3 UFI's in bulk genereren

Wanneer voor een en hetzelfde bedrijf veel UFI's moeten worden gegenereerd, verdient het de voorkeur de bulkfunctie te gebruiken in plaats van de UFI's handmatig een voor een te genereren. Wanneer de bulkfunctie wordt gebruikt, vormen het invoeren van een reeks formuleringsnummers in de applicatie en het genereren van de bijbehorende UFI's één enkele verrichting. Er zijn twee manieren om de formuleringsnummers aan te leveren:

- Als uw formuleringsnummers **opeenvolgend** zijn, kunt u ze eenvoudig in de applicatie coderen door de waarde van het eerste formuleringsnummer aan te geven en te specificeren hoeveel UFI's u wilt. Zie figuur 2-2.
- Als uw formuleringsnummers **niet opeenvolgend** zijn, moeten ze met behulp van een CSV/tekstbestand in de applicatie worden ingevoerd. Zie figuur 2-3.

NB: Het aantal UFI's dat u per bulkverzoek kunt genereren, is aan een maximum gebonden: 10 000.

2.3.1 UFI's in bulk genereren aan de hand van opeenvolgende formuleringsnummers

Figuur 2-2 UFI's in bulk genereren aan de hand van opeenvolgende formuleringsnummers

Waarschuwing: De applicatie gebruikt de browser om het bestand te vinden en kan zich dus anders gedragen afhankelijk van uw browserconfiguratie. Zie voor meer informatie aanhangsel 2 'Browserinstellingen voor opslaan' (Browserinstellingen voor opslaan).

Deze functie wordt niet ondersteund in Safari (Mac OS-besturingssysteem).

Er verschijnt een dialoogvenster en de applicatie stelt een bestandsnaam voor het teruggegeven bestand voor. Deze bestandsnaam is als volgt opgebouwd:

"UFI_<btw-nummer>_<DATUM_JJJMMDD>_<TIJD_UUMMSS>.csv"

of

"UFI_<DATUM_JJJMMDD>_<TIJD_UUMMSS>.csv"

afhankelijk van de opgegeven btw-informatie. Een bestandsnaam kan er dus als volgt uitzien:

"UFI_BE0429117706_20160607_174706.csv".

Waarschuwing: Het is de verantwoordelijkheid van de gebruiker het ontvangen bestand op te slaan en een passende naam te geven, mogelijk een andere naam dan die welke door de applicatie wordt voorgesteld.

Tip:

[Het CSV-bestand in Excel importeren](#)
Afhankelijk van de regionale instellingen van uw computer, is het mogelijk dat u het CSV-bestand niet correct ziet weergegeven als een Excel-blad met twee kolommen. Is dit het geval, raadpleeg dan aanhangsel 3 'CSV importeren in Excel' (CSV importeren in Excel) voor informatie over hoe u uw CSV-bestand met Excel kunt importeren.

2.3.2 UFI's in bulk genereren aan de hand van niet-opeenvolgende formuleringsnummers

Om meerdere UFI's te genereren aan de hand van niet-opeenvolgende formuleringsnummers moet u eerst een tekst- of CSV-bestand met één enkele kolom met de formuleringsnummers maken en daarna de stappen volgen die worden beschreven in figuur 2-3.

Voor dit bestand gelden slechts de volgende beperkingen:

- het moet per regel één formuleringsnummer bevatten;
- het mag niet meer dan 10 000 regels bevatten;
- het mag geen lege regels bevatten.

Als het bestand niet door een programma wordt gegenereerd, kunt u het handmatig creëren en met behulp van Excel of een willekeurige teksteditor (bijvoorbeeld Notepad of Notepad++) formuleringsnummers coderen (één per regel) en de gegevens opslaan als een tekstbestand. Nadere bijzonderheden over het opslaan van het bestand vindt u in aanhangsel A.4 'Een bestand met formuleringsnummers aanmaken'.

Create UFIs Validate UFI Get a company key

Company VAT number

BE - Belgium 0429124589 **1 Enter VAT**

The company does not have a VAT number.

By ticking this box, I declare that the company does not have a VAT number.

Create multiple UFIs

From sequential formulation numbers

First formulation number

Count of formulation numbers

From a CSV file (of up to 10 000 formulation numbers)

UFI bulk - 10000 codes.csv **3 Open your input file**
One formulation number per line

2 Select bulk mechanism

4 Click "Create"

5 Save your result file

Create Reset

Figuur 2-3 UFI's in bulk genereren aan de hand van niet-opeenvolgende formuleringsnummers

In stap 3 zult u uw bestand moeten selecteren. *NB:* Het bestandstype in de Navigator staat ingesteld op CSV (zie rode rechthoek in figuur 2-4). Als uw bestand geen .csv-extensie heeft, selecteer dan 'All files' om het op te zoeken.

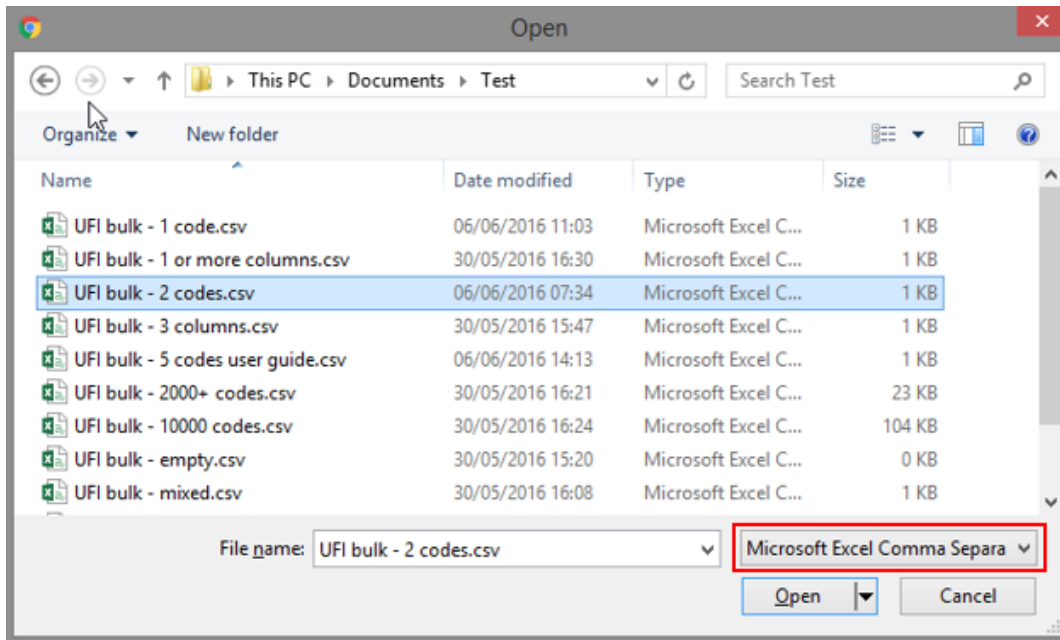

Figuur 2-4 Een CSV-bestand met formuleringsnummers selecteren

Als het bestand dat u hebt geüpload niet goed geformatteerd is, zal de applicatie een foutmelding geven. Mogelijke redenen voor deze fout zijn:

- Het bestand is geen tekst- of CSV-bestand dat uit één kolom bestaat, of het bevat lege regels.
- Het bestand is geen tekstbestand.
- Het bestand bevat ten minste één ongeldig formuleringsnummer. De applicatie zal geen UFI's proberen te genereren voor de correcte formuleringsnummers in het bestand.

2.4 Een UFI genereren wanneer uw bedrijf geen btw-nummer heeft

Als uw bedrijf geen btw-nummer heeft, kunt u een UFI maken aan de hand van de stappen in figuur 2-5. Die methode kan worden uitgebreid naar het genereren van UFI's in bulk zoals beschreven in paragraaf 2.3.

Waarschuwing: Deze functie is bedoeld voor bedrijven zonder btw-nummer. Wanneer uw bedrijf wel een btw-nummer heeft, mag u niet van deze functie gebruikmaken.

Create UFIs
Validate UFI
Get a company key

Company VAT number

The company does not have a VAT number.

By ticking this box, I declare that the company does not have a VAT number.

1 No VAT declaration

Create single UFI

Formulation number

2 Enter formulation number

Create
Reset

3 Click "Create"

UFI

X6XF-T2HA-300N-HQU7
⌄

4 Copy your UFI

Figuur 2-5 Een UFI genereren wanneer uw bedrijf geen btw-nummer heeft

3. Een UFI valideren

Voor het valideren van een UFI volgt u de stappen die zijn weergegeven in .

Figuur 3-1 Een UFI valideren

Tips:

- [U kunt de UFI met of zonder koppeltekens invoeren.](#)
- [Lege tekens in de invoer zullen worden genegeerd.](#)

Als de UFI die u valideert niet correct is, zult u foutmeldingen ontvangen in de onderstaande volgorde:

- UFI-lengte: een UFI moet 16 tekens lang zijn (de koppeltekens niet meegerekend).
- UFI-tekens: een UFI mag geen 'L', 'I', 'O', 'B' en 'Z' bevatten.
- Controlesom: de UFI-controlesom moet correct zijn. (Dit kan uitsluitend intern door de applicatie zelf worden gecontroleerd en niet door de gebruiker.) Als de controlesom incorrect is, wijst dit erop dat ten minste één van de tekens in de UFI niet correct is.

Als de lengte, tekens en controlesom van de UFI correct zijn, kan een UFI toch nog incorrect zijn, en wel om de volgende redenen¹:

- Codering van informatie in verband met btw-land.
- Codering van het versienummer.

¹ Een dergelijke onjuiste UFI kan uitsluitend worden gegenereerd door een gebrekkige uitvoering van het algoritme voor het generen van UFIs.

4. Een bedrijfssleutel verkrijgen

Aan de hand van de stappen die worden weergegeven in Figuur 4-1 kan een bedrijfssleutel worden verkregen, die u kunt gebruiken in de lokale uitvoering van de UFI-generator.

Waarschuwing: Deze functionaliteit is uitsluitend voor bedrijven die hun eigen software voor het creëren van UFI's hebben ontwikkeld en die geen btw-nummer hebben.

Tip: Meer informatie over hoe u een lokale uitvoering van de generator kunt ontwikkelen, vindt u in het handboek voor ontwikkelaars op de antigifcentra-website (poison centres) van ECHA.

- 1 No VAT declaration**: Points to the 'No VAT declaration' button.
- 2 Click "Get a company key"**: Points to the 'Get a company key' button.
- 3 Copy your company key**: Points to the copy icon next to the company key input field.

Figuur 4-1 Hoe verkrijgt u een bedrijfssleutel

Tip: De gegenereerde sleutel kan eenvoudig naar het klembord worden gekopieerd door op het icoon rechts van het veld te klikken. Dit is een gemakkelijke manier om de waarde in een andere applicatie te plakken.

Deze functie wordt niet volledig ondersteund in Safari: daar wordt de bedrijfssleutel wel geselecteerd maar niet op het klembord geplaatst. Die laatste handeling moet dan nog door de gebruiker worden verricht.

Aanhangsel 1. Browservereisten, JavaScript en cookiegebruik

Voor de applicatie is slechts een **recente browser** nodig **met JavaScript ingeschakeld**.

De minimale browservereisten zijn:

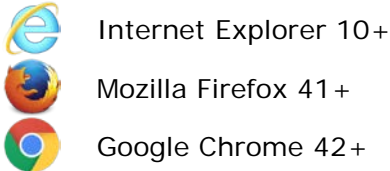

De applicatie is ook getest op het functioneren met de volgende browsers. Eventuele verschillen in gedrag zijn waar nodig in de tekst aangegeven.

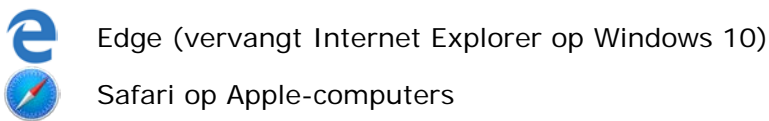

Als u niet zeker weet of JavaScript in uw browser is ingeschakeld, ga dan naar <http://activatejavascript.org/en>. Deze pagina controleert uw browserinstellingen en deelt u mee of JavaScript is ingeschakeld of niet.

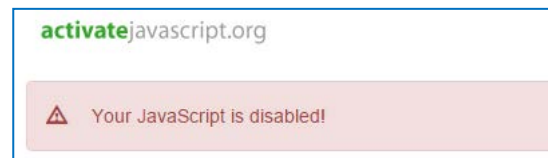
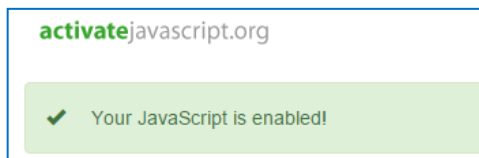

Figuur A-1 JavaScript-controlepagina

Als JavaScript is uitgeschakeld, vindt u op de bovengenoemde website instructies voor het inschakelen ervan.

Het is doorgaans mogelijk JavaScript selectief toe te staan voor slechts bepaalde websites. Het is dus mogelijk JavaScript alleen voor deze applicatie in te schakelen en het in andere gevallen, al naargelang het beleid van een organisatie, uitgeschakeld te laten.

De applicatie maakt gebruik van browsercookies om de geselecteerde taal en uw btw-nummers te onthouden. De eerste keer dat u de applicatie opstart, krijgt u onderaan de pagina een cookiemelding te zien (zie figuur A-2).

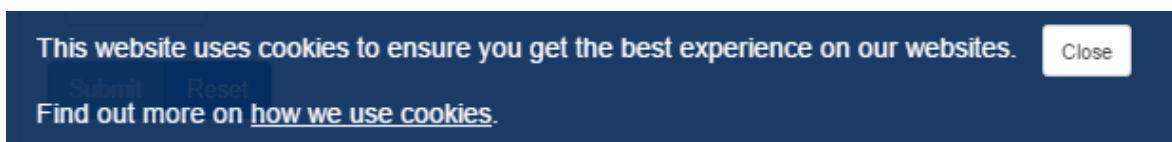

Figuur A-2 Cookiemelding

Via de link "[how we use cookies](#)" komt u op de juridische pagina van ECHA bij het gedeelte

over cookies² in uw geselecteerde taal.

Klik op Close (sluiten) om dat bericht te verbergen. Het zal niet opnieuw getoond worden³.

Als u ervoor kiest niet toe te staan dat cookies op uw computer worden opgeslagen, zal de applicatie wel werken maar zult u van een aantal functies niet kunnen profiteren: uw voorkeurstaal en uw btw-land zullen niet automatisch worden ingeschakeld wanneer u de applicatie opent.

In de onderstaande tabel worden de cookies vermeld die de applicatie gebruikt om de geselecteerde taal en btw-nummers te onthouden.

Tabel 1-1: Applicatiecookies

Naam cookie	Inhoud cookie	Voorbeeld inhoud
currentLanguage	ISO-code van de laatst geselecteerde taal. De waarde ervan wordt gelezen bij het opstarten van de applicatie om de taal van de gebruiker te selecteren.	de
recently_used_country	ISO-code van het laatst geselecteerde land. De waarde ervan wordt gelezen bij het opstarten van de applicatie om de btw-landensectie te initialiseren.	BE
recently_used_vats	De waarde van de laatste 5 btw-nummers. De waarde ervan wordt gebruikt om het typen van btw-nummers te vergemakkelijken m.b.v. automatisch aanvullen.	0123456789::7C123456789:: 0856891011::0236919256::1 2522::

²

<https://www.echa.europa.eu/nl/legal-notice#cookies> voor de Nederlandstalige versie.

³ Als u de applicatie vanuit dezelfde browser op dezelfde pc opent en de cookietoestemming niet hebt gewist.

Aanhangsel 2. Browserinstellingen voor opslaan

Aangezien de applicatie voor het opslaan van bestanden gebruikmaakt van de browser, zal dit van uw browserconfiguratie afhangen.

Wanneer er geen specifieke instellingen zijn, slaan browsers bestanden standaard op in de downloadmap van de gebruiker. Op Windows-pc's bevindt deze map zich in de persoonlijke map van de gebruiker: C:\Users\X\Downloads voor gebruiker X. Deze standaardinstelling betekent dat 'Opslaan als' niet mogelijk is: alle opgeslagen bestanden worden op die locatie gecreëerd met de naam die de applicatie eraan geeft.

Het is mogelijk dit te wijzigen en een andere map aan te geven waarin uw downloads zullen worden opgeslagen. De methode om de opslaglocatie van uw browser te configureren, verschilt enigszins per geval. Hieronder volgt een beschrijving voor de drie belangrijkste browsers:

Firefox⁴

- Klik op Tools en vervolgens op Options om de pagina about:preferences te openen.
- Selecteer in het gedeelte General / Downloads Save files to en de gewenste downloadlocatie (zie afbeelding).

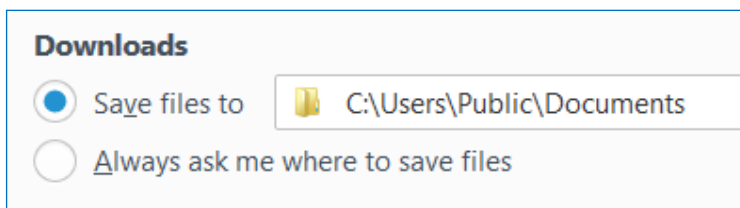

U kunt ook uw browser zo instellen dat deze u om een opslaglocatie vraagt telkens wanneer u een gedownload bestand opslaat. Dit doet u door Always ask me where to save files aan te klikken (zie afbeelding).

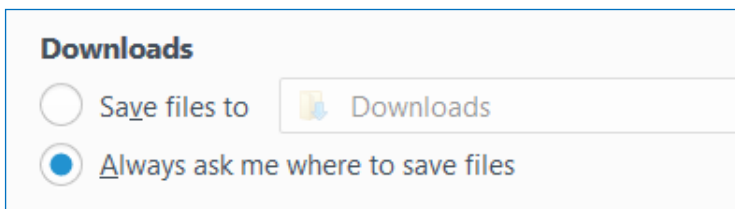

Wanneer u die optie kiest, zal u telkens wanneer u een bestand downloadt worden gevraagd een opslaglocatie aan te geven. Dit geeft u de flexibiliteit om elke keer een andere map te kiezen.

⁴ Getest met Firefox 45.0.2.

Chrome⁵

- Klik in de rechterbovenhoek op het icoon .
- Klik op Settings om de pagina <chrome://settings/> te openen.
- Klik op Show advanced settings...
- Selecteer in het gedeelte Downloads bij Download location de downloadlocatie of klik Ask where to save each file before downloading (zie afbeelding).

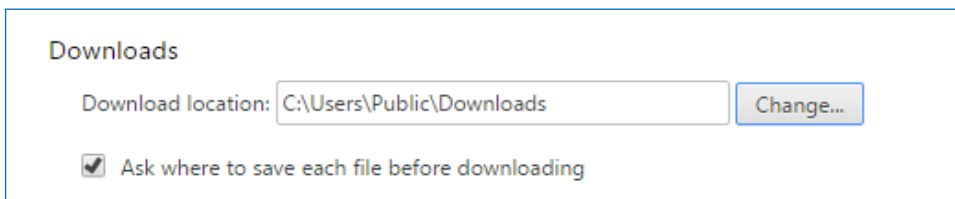

Internet Explorer⁶

- Klik in de rechterbovenhoek op het icoon .
- Klik op View downloads.
- Klik op Options in de linkerbenedenhoek van het geopende dialoogvenster.
- Blader naar de gewenste downloadlocatie en klik op OK.

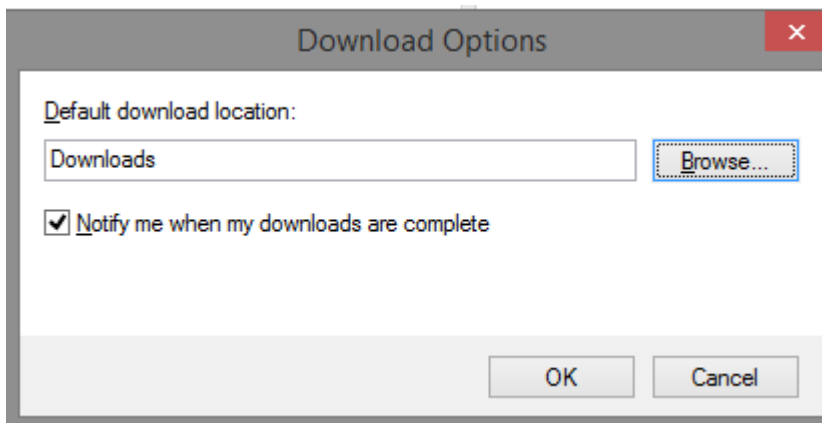

In tegenstelling tot Firefox of Chrome heeft Internet Explorer geen specifieke optie om de browser zo in te stellen dat deze bij elke download een opslaglocatie voorstelt. In plaats daarvan biedt deze browser de mogelijkheid van 'Save as': wanneer een bestand wordt

⁵ Getest met Chrome 50.0.2661.102.

⁶ IE9, IE10 en IE11.

gedownload, wordt onderaan de bladzij een dialoog weergegeven (zie figuur A-3).

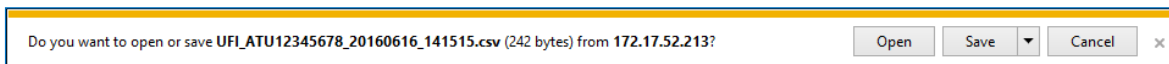

Figuur A-3 Een bestand downloaden en opslaan met Internet Explorer

Als u op Save klikt, wordt het bestand in de geconfigureerde downloadmap gezet. Als u de driehoek naast de Save-knop selecteert, komt Save as beschikbaar en kunt u bladeren naar een locatie waar u uw bestand kunt opslaan. Zie figuur A-4.

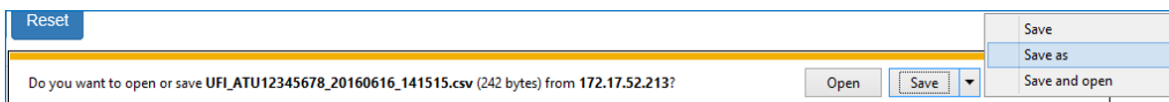

Figuur A-4 'Save as' met Internet Explorer

Aanhangsel 3. CSV importeren in Excel

Het CSV-bestand dat door de applicatie wordt gegenereerd, maakt gebruik van de standaard komma (',') als scheidingsteken. In principe zullen de kolommen als zodanig worden herkend wanneer het bestand in Excel wordt geopend. Als dat niet het geval is, zoals in de afbeelding hieronder wordt weergegeven, komt dat doordat uw regionale instellingen de komma niet herkennen als een veldscheidingsteken.

	A
1	101,XP80-8083-R00C-NE0R
2	190,0AH0-90PF-000D-HSVG
3	234,23N0-K01W-G005-MTHA
4	567,YPJ1-30W3-F00Y-WGJT
5	890,KEF2-K0UA-D00T-JRSN
6	

Figuur A-5 Excel herkent kolommen niet

U kunt proberen uw regionale instellingen te wijzigen, maar wij raden u aan het CSV-bestand als volgt in Excel te importeren⁷:

1. Open een lege werkmap.
2. Selecteer in het tabblad Data (Gegevens) de optie From Text (Van tekst) in Get External Data (Externe gegevens ophalen).

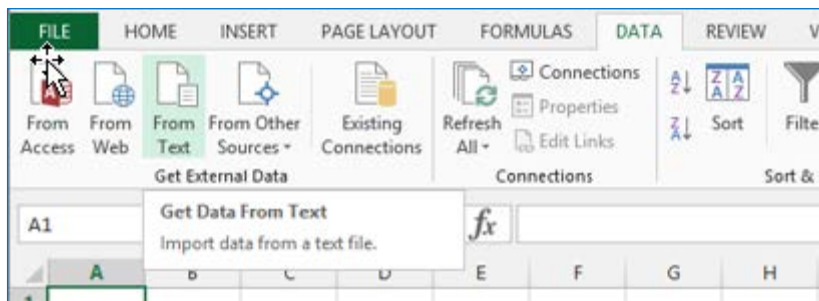

3. Blader naar uw CSV-bestand en klik op Import..

⁷ De schermopnamen in dit gedeelte zijn gemaakt met Excel 2013. In andere versies van het product gaat het importeren op vergelijkbare wijze.

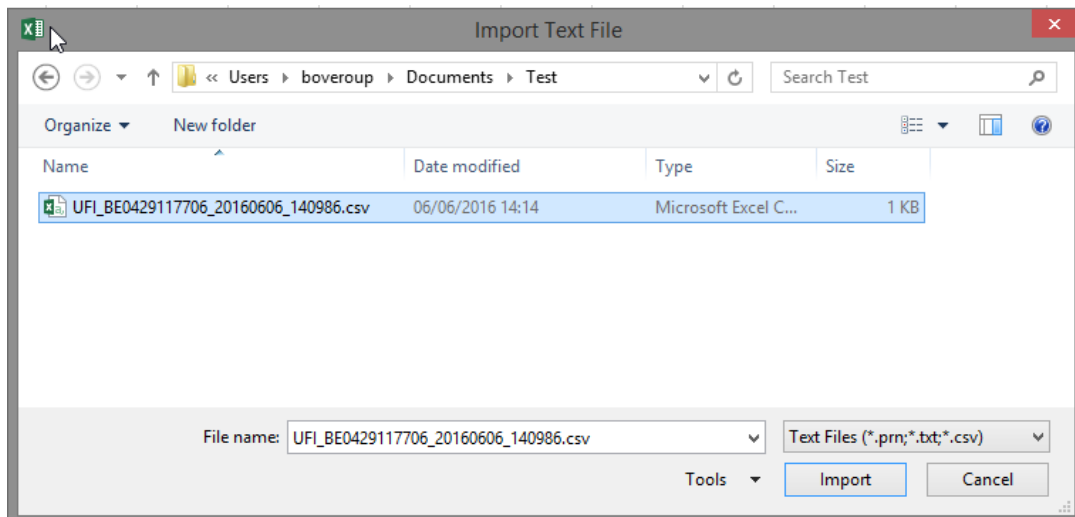

4. Excel opent de wizard 'importeren'. Selecteer Delimited (Gescheiden) en vervolgens Next.

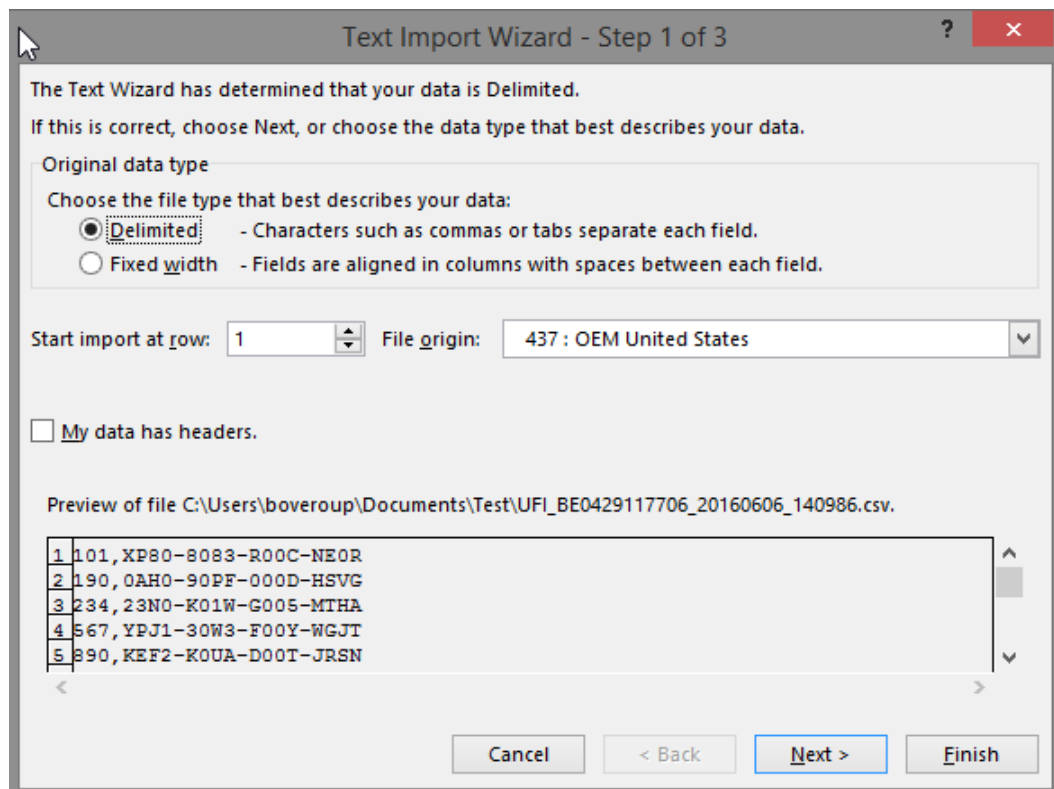

5. Kies in de volgende stap Comma als het veldscheidingsteken en klik op Finish.

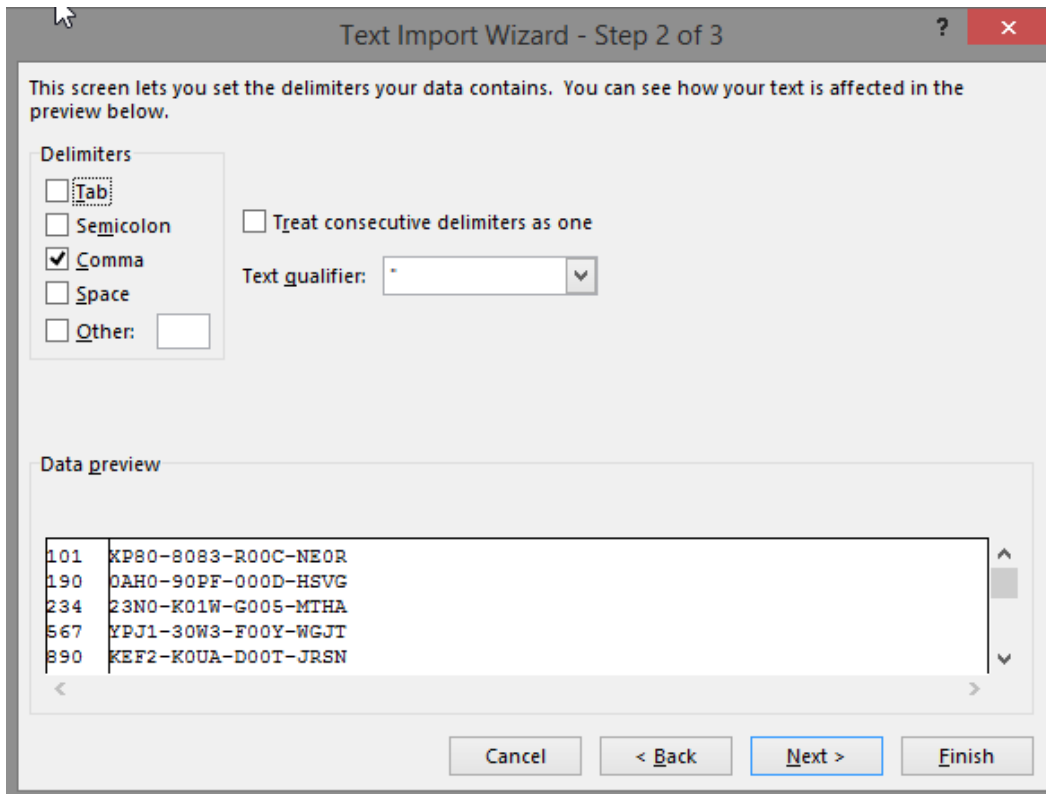

6. Klik op OK in het volgende dialogvenster, waarin u gevraagd wordt waar de geïmporteerde gegevens moeten worden geplaatst.

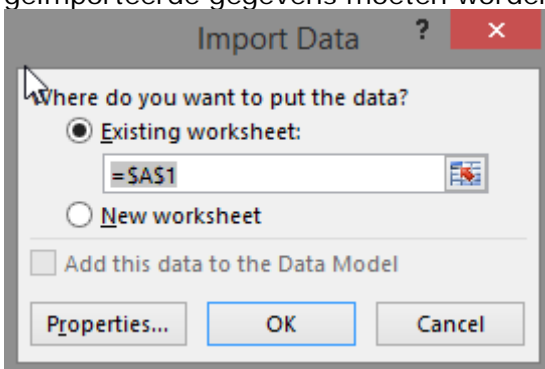

7. Excel importeert uw gegevens in twee kolommen.

	A	B
1	101	XP80-8083-R00C-NEOR
2	190	0AH0-90PF-000D-HSVG
3	234	23N0-K01W-G005-MTHA
4	567	YPJ1-30W3-F00Y-WGJT
5	890	KEF2-K0UA-D00T-JRSN
6		

U kunt het bestand nu opslaan als een echt Excel-document (met de extensie .xls or .xlsx).

Aanhangsel 4. Een bestand met formuleringsnummers aanmaken

Om UFI's in bulk te genereren wanneer uw formuleringsnummers niet opeenvolgend zijn, moet u ze coderen als een tekst-/CSV-bestand.

Voor dit bestand gelden slechts de volgende beperkingen:

- het moet per regel één formuleringsnummer bevatten;
- het mag niet meer dan 10 000 regels bevatten;
- het mag geen lege regels bevatten.

Als een bestand niet wordt gegenereerd door een programma, kunt u het eenvoudig handmatig creëren met behulp van Excel.

1. Open Excel.
2. Codeer de formuleringsnummers.
3. Doe het volgende wanneer u het bestand opslaat:
 - a. geef het bestand een naam;
 - b. selecteer "CSV (Comma delimited) (*.csv)".

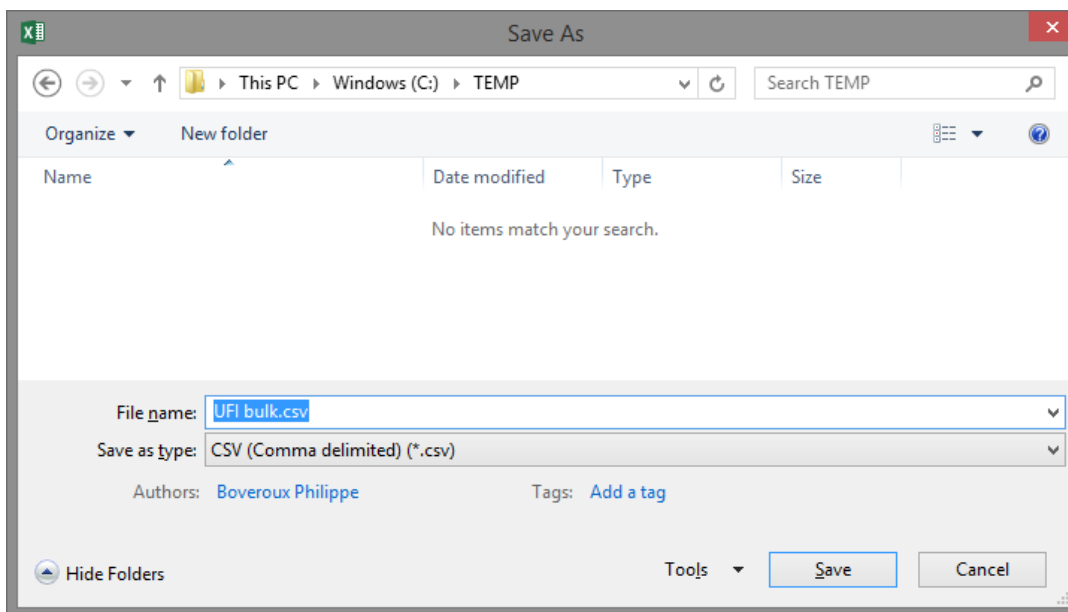

Figuur A-6 Opslaan als .csv met Excel

4. Klik op Save.

U kunt ook eenvoudig gebruikmaken van een willekeurige teksteditor (bijvoorbeeld Notepad of

Notepad++) om formuleringsnummers te coderen (één per regel) en de gegevens als een tekstbestand op te slaan.

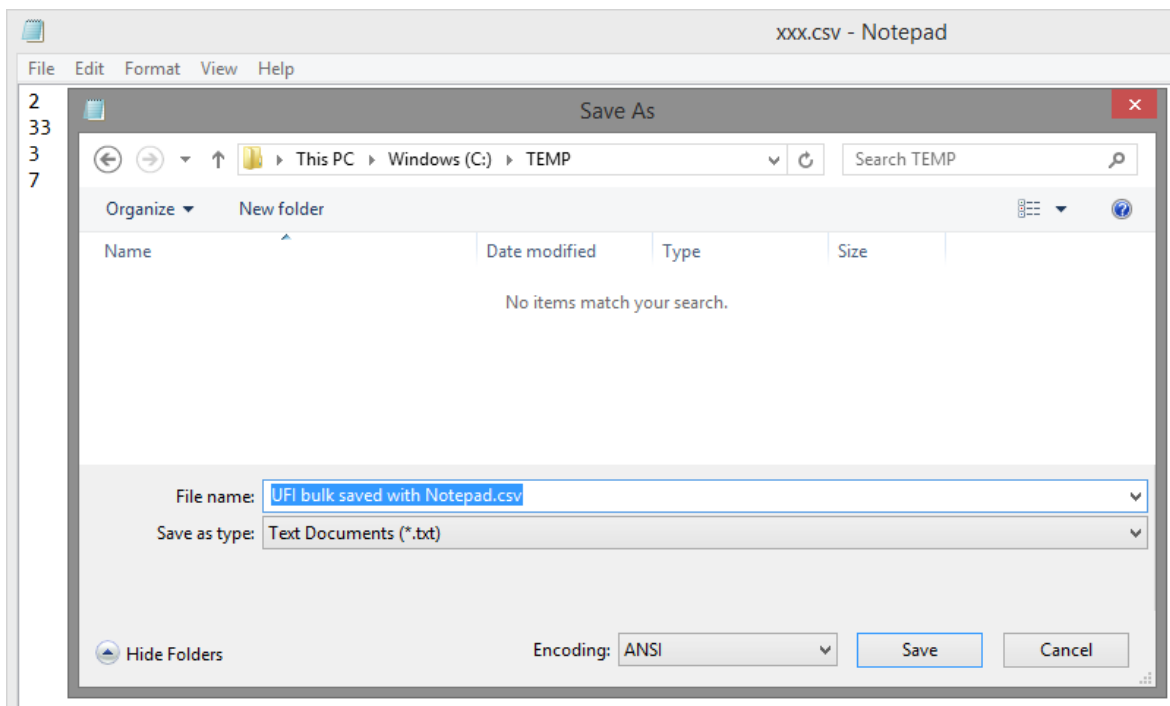

Figuur A-7 Opslaan als .csv met Notepad

EUROPEES AGENTSCHAP VOOR CHEMISCHE STOFFEN
Annankatu 18, P.O. Box 400,
FI-00121 Helsinki, Finland
echa.europa.eu